



Governo Aberto na
Cidade de São Paulo



Relatório de Obras e Ações das Subprefeituras de São Paulo 2021

RELATÓRIO DE OBRAS E AÇÕES DAS SUBPREFEITURAS DE SÃO PAULO

2021

Subprefeitura de Jaçanã/Tremembé



Governo Aberto na
Cidade de São Paulo

Relatório de Obras e Ações das Subprefeituras de São Paulo 2021

Este relatório está disponível no site da Subprefeitura de Jaçanã/Tremembé e será debatido no Portal do [Participe+](#) a partir de fevereiro de 2022. A população poderá enviar dúvidas, sugestões e comentários que serão respondidos pela Subprefeitura de Jaçanã/Tremembé como estratégia de abertura do diálogo entre o poder público e a população.

Subprefeito

Dario José Barreto

Equipe Técnica responsável pelo relatório

Chefe de Gabinete - Luiz Fernando Sapun

Assessoria de Gabinete - Hugo Leonardo de Carvalho Valeriano

Assessoria de Gabinete - Carlos Fernando de Araujo Arroio

Assessoria de Gabinete - Marcia Rosana Piemonte

Assessoria de Comunicação (AC) - João Vitor Camargo Dias

Assessoria Jurídica (AJ) - Jonas Cassimiro da Silva Junior

Coordenadoria de Administração e Finanças (CAF) - André Thiago Rebechi

Supervisão de Finanças (SF) - Antoninho de Abreu

Supervisão de Administração e Suprimentos (SAS) - Adelaide Bidin Pavan

Coordenadoria de Governo Local (CGL) - Erick Davi Justo Maciel

Supervisão de Cultura (SC) - Marcos Roberto da Silva

Supervisão de Esportes e Lazer (SEL) - Paulo Gonçalves da Silva

Supervisão de Habitação (SH) - André Alves Pedrosa

Coordenadoria de Planejamento e Desenvolvimento Urbano (CPDU) - Camila de Souza Fujimoto

Supervisão de Uso do Solo e Licenciamento (SUSL) - Serafim Fernando da Mota Soares

Supervisão Técnica de Fiscalização - Eduardo Bidin Pavan

Supervisão de Planejamento Urbano – Nathália Freitas Tonella

Unidade de Autos de Infração (UNAI) - Valdete Aparecida Carvalho

Unidade de Cadastro – Selma Aparecida Grandi



Coordenadoria de Projetos e Obras (CPO) - Fábio Polillo

Supervisão Técnica de Limpeza Urbana (STLP) - Adriano de Simoni Filho

Supervisão Técnica de Manutenção (STM) - Emílio de Souza Lima

Supervisão Técnica de Projetos e Obras (STPO) - Paulo de Tarso Fialho Dias

Chefe de Unidade Técnica I – Silvia Inácio de Souza do Nascimento

Supervisora de Gestão de Pessoas (SUGESP) – Priscila Giovannina Toriello

Defesa civil – Fabio Oliveira Yamada

Gerencia da Praça de Atendimento ao Público (PA) - Helyana Maria Pereira de Souza Almeida

Informações de contato

Endereço: Avenida Luís Stamatias, 300 – Jaçanã/Tremembé, São Paulo – SP

CEP: 02260-030

Telefone: (11) 3218-4700

Instagram: @subjacanatremembe

Coordenadoria de Governo Local - Erick Davi Justo Maciel

E-mail: edmaciел@smsub.prefeitura.sp.gov.br

Assessoria de Comunicação – João Vitor Camargo Dias

E-mail: jvcamargo@smsub.prefeitura.sp.gov.br

Gerencia da Praça de Atendimento ao Público – Helyana Maria Pereira de Souza Almeida

E-mail: hpalmeida@smsub.prefeitura.sp.gov.br



SUMÁRIO

1. Atendimentos	5
1.1 Praça de Atendimento	5
2. Zeladoria e Obras	7
2.1 Projetos de tapa-buraco	7
2.2 Manejo de árvores	7
2.3 Serviços de drenagem	8
2.4 Manutenção de logradouros e galerias	8
3. Ações de cultura, lazer, esportes e habitação	9
3.1 Cultura e Lazer	9
3.2 Esportes	10
3.3 Habitação	22
4. Ações de Defesa Civil	24
4.1 Defesa Civil	24
5. Orçamento da Subprefeitura	31
5.1 Previsão orçamentária	31
5.2 Execução orçamentária mensal	31
5.3 Compras e contratos	32
6. Participação Social	39
6.1 Conselho Participativo Municipal	39
6.2 Outros Conselhos e Órgãos Colegiados no território	40
7. Fiscalização	43
8. Outras Atividades	45
ANEXO I - INFORMAÇÕES SOBRE A SUBPREFEITURA	47
Estrutura da Subprefeitura	47
Território de abrangência da Subprefeitura	51
Equipamentos no território	53



As Subprefeituras têm o papel de receber pedidos e reclamações da população, solucionar os problemas apontados; preocupam-se com a educação, saúde e cultura de cada região, tentando sempre promover atividades para a população.

Além disso, elas cuidam da manutenção do sistema viário, da rede de drenagem, limpeza urbana, vigilância sanitária e epidemiológica, entre outros papéis que transformam, a cada dia, essas regiões da cidade em locais mais humanizados e cheios de vida.

1. Atendimentos

1.1 Praça de Atendimento

A praça de atendimento é o espaço onde os estabelecimentos e munícipes são atendidos para recebimento de documentos relativos à:

-Autuação externa

- Emissão de guias
- Autuação de processos

- Cadastro e emissão de cartão de estacionamento de idoso e defis

- Cartão SUS

- Cadastramento
- Emissão de cartão

- CCM

- Inscrição
- Alteração
- Cancelamento
- Validação
- Emissão de FDC



- Certidão

- Via WEB

- DAMSP Eletrônica

- TFE
- TFA
- ISS
- Pertinentes às SF e SMPR

- Dívida ativa

- IPTU
- CCM

- IPTU

- 2ª via de NL
- Parcelas
- Atualização cadastral

- PPI

- Consulta
- 2ª via de parcelas

- Rebaixamento de guias

- Solicitação inicial

- SAIP (Solicitação de ampliação de iluminação pública)

- Pedido inicial

- Senha web

- Desbloqueio
- Consultas

- SIGRC

- Solicitações gerais

- TID

- Diversos

- Outros serviços que não constam na lista



Relatório de Obras e Ações das Subprefeituras de São Paulo 2021

PRAÇA DE ATENDIMENTO - 2021													
Tipo de atendimento	JAN	FEV	MAR	ABR	MAI	JUN	JUL	AGO	SET	OUT	NOV	DEZ	TOTAL
Autuação externa	66	59	12				209	93	108	84	100	77	808
Cadastro e emissão de cartão de estacionamento de idoso e defis													0
Cartão SUS													0
CCM	11	21	8				12	9	6	6	12	14	99
Certidão													0
DAMSP eletrônica													0
Dívida ativa													0
IPTU	43	59	19										121
PPI													0
Rebaixamento de guias											2	1	3
SAIP							2	2		1		1	6
Senha web	119	160	57				165	288	293	299	156	187	1724
SIGRC										167			167
TID													0
Outros serviços que não constam na lista	1546	1709	388	61	82	73	1603	2262	1986	2302	1596	1598	15206
TOTAL	1785	2008	484	61	82	73	1991	2654	2393	2859	1866	1878	18134

2. Zeladoria e Obras

2.1 Projetos de tapa-buraco

O serviço de tapa buraco é realizado com a remoção do asfalto velho de toda a área no entorno do buraco, preenchendo-se então o local com asfalto novo, de forma nivelada ao pavimento.

Em 2021 o serviço de tapa buraco foi intensificado, sendo o primeiro ano completo a ser realizado de forma centralizada no Departamento de Zeladoria Urbana da Secretaria Municipal das Subprefeituras.

Nesta subprefeitura em 2021, foram realizadas 3.115 solicitações de tapa buraco.

OBS: O Serviço é solicitado por meio dos canais de atendimento da Prefeitura.

2.2 Manejo de árvores

O serviço de manejo de árvores consiste no plantio, poda, remoção ou transplante de árvores. Pode acontecer por necessidades técnicas e de segurança. A subprefeitura realiza o plantio compensatório, ou seja, para cada árvore removida, outra é plantada.

Dotação: 2705

Equipe de poda de árvore (4 equipes)



Valor mensal: R\$ 350.684,28

Reajuste (10%): R\$ 35.068,43

Valor anual: R\$ 4.629.032,50

Equipe de áreas ajardinadas (2 equipes)

Valor mensal: R\$ 160.281,62

Reajuste (10%): R\$ 16.028,16

Valor anual: R\$ 2.115.717,38

Esta subprefeitura em 2021, contou com uma média de 6 equipes, foram podados e removidos 1.531 unidades e 532 unidades de corte de grama, capina e roçada.

2.3 Serviços de drenagem

A realização de serviços de drenagem objetiva reduzir as áreas inundáveis da cidade e diminuir os prejuízos causados à população pelas enchentes. Sendo eles:

Limpeza de córregos: os córregos necessitam de limpeza periódica para evitar obstruções ao longo da sua extensão que possam prejudicar a canalização da água da chuva, provocando enchentes. Esta subprefeitura em 2021, contou com uma média de 4 equipes, foram limpos 642 com limpeza manual e 204 com limpeza mecânica, contou com uma média de 1 equipe.

Micro drenagem: o trabalho de limpeza da rede de micro drenagem é importante para que não ocorram os entupimentos e conseqüentemente alagamento de ruas e avenidas. É efetuado a limpeza mecânica do sistema de drenagem, constituído de galerias de águas pluviais, ramais, poços de visita e bocas de lobo, utilizando um equipamento de hidro jato.

2.4 Manutenção de logradouros e galerias

O serviço de manutenção de logradouros consiste nos reparos realizados nas calçadas, manutenção das guias e sarjetas e da área de passeio e nos equipamentos de drenagem como boca de lobo e poços de visita. Além disso, também é realizada a alvenaria em espaços específicos como a construção de canteiros de praças, muretas e etc. Esta subprefeitura, contou com uma média de 2 equipes, foram feitas manutenções de 612 unidades.



E o serviço de manutenção de galerias contempla os reparos e inspeções realizados nos equipamentos de drenagem como boca de lobo e poços de visita, desde a tampa até a estrutura interna. Também realizam a manutenção em guias, sarjetas. Esta subprefeitura em 2021, contou com uma média de 1 equipe, foram feitas manutenções de 700 unidades.

3. Ações de cultura, lazer, esportes e habitação

3.1 Cultura e Lazer

DIA MUNDIAL DO MEIO AMBIENTE
SUBPREFEITURA JAÇANÃ/ TREMEMBÉ

PROGRAMAÇÃO DIA 05 DE JUNHO

- 1.** Instalação de postes/
Consientização: Descarte Irregular
Local: Av. Coronel Sezefredo Fagundes,
25.000 (Tremembe)
- 2.** Plantio - Árvores frutíferas
Local: Travessa Leonardo Moreira
(Bortolândia)
- 3.** Demolição de Muro
Local: R. Capitão José Aguirre Camargo
(Vila Albertina)
- 4.** Barragem de água
Local: R. Capitão José Aguirre Camargo
(Vila Albertina)
- 5.** Plantio - Árvores
Local : Rua Frederico Steban Júnior
(Vila Albertina)
- 6.** Plantio - Mudas Ornamentais
Local: Rua Eng° Antonio de Toledo
(Praça Jardim das Pedras)
- 7.** Plantio - Mudas Ornamentais
Local: R. Barão Carlos de Souza Anhumas
(Recando Verde)
- 8.** Plantio - Mudas Ornamentais
Local: Rua Cap. Busse, 1071
(Parque Edu Chaves)



SEMANA DO MEIO AMBIENTE SUBPREFEITURA JAÇANÃ/TREMembÉ

A Subprefeitura está realizando na semana do meio ambiente (dia 31/05 ao dia 05/06) em homenagem ao dia ao 47º dia Mundial do Meio Ambiente, as plantações e ações será realizadas em diversos pontos da nossa região.

Aproximadamente mais de 100 tipos de mudas diferentes para enfeitar as praças e canteiros, São centenas de suculentas (dedo de moça) Semania, Ajuga, Vedélia, Ruelia Roxa, Lambari Roxo, Azulzinha, Iris Azul, Iris Amarela, Cebolinha Amarela, Cebolinha Laranja, Piléia, Singonio, Moreia Branca, Irezine Vermelho, Grama Amendoim.



SEMANA DO MEIO AMBIENTE SUBPREFEITURA JAÇANÃ/TREMembÉ

QUAL A FREQUÊNCIA DE MANUTENÇÃO?

Os cuidados são os de costume: boa adubação no momento do plantio e boa quantidade de água. Com o passar do tempo, as equipes encarregadas farão os reparos necessários (poda e replantio, se preciso for) para que tenhamos um bairro mais florido, agradável e bom de viver!





3.2 Esportes

No que compete à supervisão de esportes, temos por meta e objetivo estimular a prática de exercícios físicos e eventos esportivos, proporcionando assim, mais saúde e bem-estar para a população.

Festival de Futebol 9 de Julho

Em comemoração a 24 anos de clube esportivo 9 de julho obteve um festival com os times Regionais no CDC Jaçanã.

Endereço: Rua Antônio Cesar Neto, nº347,

Custo: Não houve custo

Estimativa de pessoas: 90 pessoas



Live de Festividade de 151 anos Do Jaçanã

Em homenagem aos 151 anos do bairro Jaçanã, foi feita uma live de entretenimento onde o sambista e cantor Boca Nervosa, teve um bate papo com o subprefeito Niwton Gilberto, Wagner Cali e um dos moradores mais antigo do Bairro Jaçanã.

Data: 14/09/2021



Relatório de Obras e Ações das Subprefeituras de São Paulo 2021





Relatório de Obras e Ações das Subprefeituras de São Paulo 2021

Homenagem aos 151 do Bairro Jaçanã

Em comemoração aos 151 anos do bairro Jaçanã, teve um festival esportivo onde reunimos times de futebol da Regional no CDC Jaçanã.

Endereço: Rua Antônia Cesar Neto, nº347

Custo: Não houve custo da subprefeitura.

Estimativa de pessoas: 150 pessoas

Data: 18/09/2021





Relatório de Obras e Ações das Subprefeituras de São Paulo 2021





Relatório de Obras e Ações das Subprefeituras de São Paulo 2021





Festa do Dias das crianças na pista de Skate

Em comemoração ao Dia das Crianças, a subprefeitura junto ao projeto E.S.C. propôs uma festividade na pista de skate. As crianças ganharam premiações, lanches e troféus.

Data: 17/10/2021

PROJETO E.S.C. apresenta dia 17/10 nosso "Dia das CRIANÇAS"
Das 10hs as 18hs muito skate, música e grafite.

BEST TRICK - DISCOTECAGEM - ALIMENTAÇÃO

CIDADE DE SÃO PAULO
SUBPREFEITURA JAÇANÃ/TREMEMBÉ

mmfoods
CONGELADOS

ATTITUDE
ETERNA

SALVEM O TERREIRO

Praça Fausto Antônio na Av Paulo Lincoln do Valle Pontin, alt do 383.



Relatório de Obras e Ações das Subprefeituras de São Paulo 2021





Virada esportiva

Ocorreu um festival de futebol no recanto verde.

Projeto: E.S.C. pista de skate

Data: 04/12/2021 e 05/12/2021

virada esportiva

Dias 4 e 5 de dezembro das 10h as 16h

BANCO CENTRAL DO BRASIL
50
G F 036575504

BEST TRICK DA ONÇA CATEGORIA OPEN

MIC ABERTO
traga sua base no celular !!!!!
DISCOTECAGEM RAP

Ganhador leva na hora 50 reais em dinheiro vivo

CIDADE DE SÃO PAULO
SUBPREFEITURA
JAÇANÃ/TREMEMBÉ

SAL GOSTOSO

mmfoods
CONGELADOS

ATTITUDE ETERNA

Av Paulo Lincoln do Valle Pontin, alt do n*383 praça Fausto Antônio



Relatório de Obras e Ações das Subprefeituras de São Paulo 2021

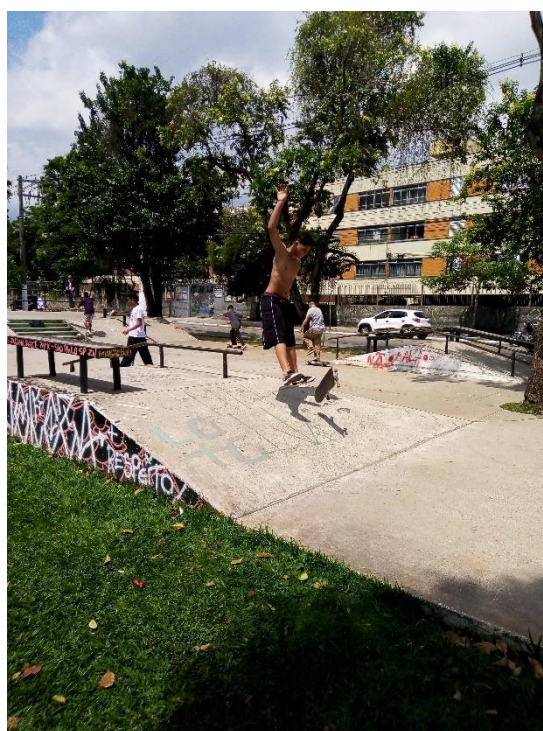



Relatório de Obras e Ações das Subprefeituras de São Paulo 2021

Festival Pérola Negra

O festival pérola negra foi uma festa de fim de ano, realizada pela escolinha, reunindo times de futebol regionais junto ao supervisor de esporte, que ajudou na organização.

Data: 12/12/2021





Relatório de Obras e Ações das Subprefeituras de São Paulo 2021





3.3 Habitação

1º semestre de 2021:

Visita para solicitação de nome e endereço

O munícipe solicitou o nome da rua e o CEP no bairro Vila Rica, casa número 25 e usou como referência a Rua Maria Cristina Souza, número 46.

Data: 27/08/2021

Solicitação de equipe de desfazimento

O departamento de desapropriação (DA), procuradoria geral do município (DESAP/PGM) solicitou uma equipe da subprefeitura para conduzir a ação de desapropriação localizada na Rua São José de Serzedelo, número 112 e 120 no parque Edu Chaves, contribuinte 066.097.001-25 e solicitou a implantação do melhoramento da bacia do córrego Paciência.

Data: 16/09/2021

Vistoria

A supervisão de habitação realizou a vistoria na extensão da rua Igarapé Primavera, número 78 ao número 340, conforme o contrato com líder comunitário Sr. Nair e moradores do local. Não foi autorizada a realização de cadastro.

Data: 17/09/2021

Vistoria

A supervisão de habitação realizou uma vistoria ao local, acompanhado pelo coordenador Fabio - Defesa Civil, coordenadora Camila Fujimoto - CPDU e Fernando Martins - Agente vistor para fins de constatar a invasão que ocorre na Rua Ari da Rocha Miranda, a partir do número 222 até o cruzamento com a Rua Roberto Cierito, sendo que duas quadras e terrenos pertencem a CDHU e a outra quadra pertence parcialmente ao município (conforme a informação CPDU/CAD – SEI 052105165).

Data: 05/10/2021



2º semestre de 2021

Recadastramento + Vistorias

Número total de famílias: Aproximadamente 220 famílias

Faixa etária:

- 0 a 6 anos: 87 pessoas
- 07 a 15 anos: 80 pessoas
- 16 a 17 anos: 22 pessoas
- 18 a 64 anos: 331 pessoas
- Acima de 65 anos: 35 pessoas

Ausente: 100 famílias

Recusou: 7 pessoas



4. Ações de Defesa Civil

4.1 Defesa Civil

As ações da Defesa Civil consistem na execução das diretrizes e medidas de prevenção, operação e resposta no gerenciamento de riscos e atendimento a situações emergenciais nos territórios, bem como articular a atuação integrada com atores locais nas ações de gerenciamento de risco e atendimento das situações emergenciais.

Fundamentado na Planilha gerada em formato Microsoft Excel com os dados disponibilizados pelo SIGRC (Sistema Integrado de Gestão do Relacionamento com o Cidadão) no módulo Relatório para o ano de 2021 foram construídas diversas tabelas e gráficos para representar as atividades do CCOI (Centro de Controle Integrado) e atuação da Defesa Civil da Cidade de São Paulo dentro do território. Mesmo estando ainda em fase de ajustes quanto às métricas e procedimentos tanto por parte do CCOI quanto do SIGRC, do ponto de vista estatístico as informações geradas são muito representativas e importantes para decisões.

A base utilizada foi delimitada pelas informações constantes do Sistema Integrado de Gestão de Relacionamento com o Cidadão (SIGRC) mês a mês. Dados extraídos mensalmente divergem dos anuais pela dinâmica das tratativas e nem todas as ocorrências do território são tratadas pela Diretoria Distrital de Defesa Civil (DDEC) em função do seu horário de funcionamento e são avaliadas por equipes de resposta. Na análise e mapeamento foram consideradas as seguintes variáveis: número de registros, mês do evento, serviço, caixa de resolução, tipo de solicitação (filtrado os eventos classificados como “única” e “agrupada mãe”). No histórico foram desconsideradas as ocorrências canceladas e indeferidas, segundo avaliação dos operadores do sistema no Centro de Controle Integrado (CCOI) da COMDEC lançado no SIGRC. No banco de dados convertido em planilha no formato Excel Microsoft foi aplicado uma nova conferência individual das inconsistências por amostragem não probabilística onde se verificou possíveis dados faltantes, incoerentes, duplicados e valores discrepantes ou extremos que também foram desconsiderados na tabela apresentada. Tais critérios vêm sendo mantidos para efeito comparativo com anos anteriores e para manter a razoabilidade diante de eventual exame sistemático. As solicitações referentes à alagamentos e inundação são registradas em quase totalidade dos casos a partir do município e não representam a integridade de pessoas e locais atingidos. O mesmo vale para as ocorrências de incêndio que são registrados a partir de solicitações de municípios ou

Relatório de Obras e Ações das Subprefeituras de São Paulo 2021

outros órgãos. O sistema SIGRC no uso diário apresenta algumas inconsistências como falhas na regionalização, cadastramento, reclassificação, cancelamento, indeferimento e agrupamento das solicitações e não foi dimensionado para as necessidades específicas da Defesa Civil. Em função disso, efetivamente, a filtragem realizada pelas atendentes do CCOI (Centro de Controle Integrado) foi bem mais substancial.

383
OCORRÊNCIAS

PICO 

JANEIRO 87 OCORRÊNCIAS

JANEIRO 09 RISCO DE DESABAMENTO

JANEIRO 33 QUEDA DE ÁRVORE E GALHO



SÍNTESE DAS OCORRÊNCIAS 2021

GRUPO	NATUREZA	JAN	FEV	MAR	ABR	MAI	JUN	JUL	AGO	SET	OUT	NOV	DEZ	TOTAL	TOTAL GRUPO	PORCENTUAL
ÁRVORE	Queda de Árvore	21	9	5	2	2	1	4	1	3	4	9	4	65	189	49,34725849
	Queda de Galho	12	2		2	1		1	1	2	3	3	4	31		
	Risco Iminente de Queda de Árvore	19	8	16	5	6	4	8	6	4	5	2	10	93		
DESABAMENTO	Desabamento	6	1		1		1		1		1	1	1	13	78	20,36553525
	Risco de desabamento	9	7	3	4	1	1	8	7	7	4	6	8	65		
DESILZAMENTO	Deslizamento	2	1	1				1						2	23	6,005221932
	Risco de Deslizamento	4	3					3			1	2	3	16		
ALAGAMENTO	Soterramento													0	5	1,305483029
	Alagamento	1											1	2		
	Inundação	1									2			3		
EDIFÍCIO	Destelhamento										1			1	60	15,66579634
	Infiltração	9	8	1	1	5	1							25		
	Rachadura de Edificação	1	4		1	1	3	4	2	2	9			7		
VIA	Erosão			1	1								2	1	11	2,872062663
	Rompimento de adutora						1							1		
	Rompimento de galeria de águas pluviais	2			1			2						5		
INCÊNDIO	Vistoria pós Explosão					1								1	7	1,82767624
	Fogo em Mato													0		
	Vistoria pós Incêndio							1	1		1			3		
	Produtos perigosos							1						1		
	Vazamento de Gás				1				1					2		
DIVERSOS	Apoio a órgãos públicos					1	2						1	4	10	2,610966057
	Obra de arte (danificada)													0		
	Queda de aeronave													0		
	Outras													0		
	Vistoria em área de risco			3			1						2	6		
TOTAIS		87	47	27	19	19	13	33	20	18	31	25	44	383	383	

NOTA: Descartado ocorrências canceladas, indeferidas, duplicadas, reiteradas e encaminhadas para outros órgãos no SIGRC. No segundo semestre fogo em mato e infiltração deixaram de ser atribuição da Defesa Civil.

OCORRÊNCIAS ACUMULADAS



JAN. À DEZ. 21 (valores arredondados)

Esta relacionada a árvore

Queda de árvore, queda de galho e risco iminente de queda

Refere-se à edificações

Rachadura, infiltração e destelhamento, exceto incêndio

Trata de desabamentos

Ou risco em edificações e muros

Envolve deslizamento

Deslizamento, risco de deslizamento e soterramento



POSIÇÃO NO RANKING DE OCORRÊNCIAS DA ZONA NORTE

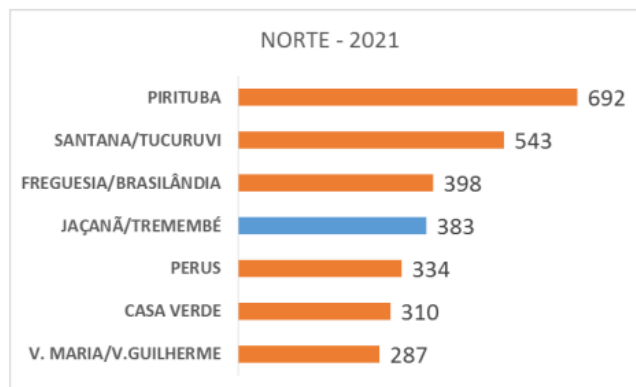

EVOLUÇÃO OCORRÊNCIAS 2020 - 2021

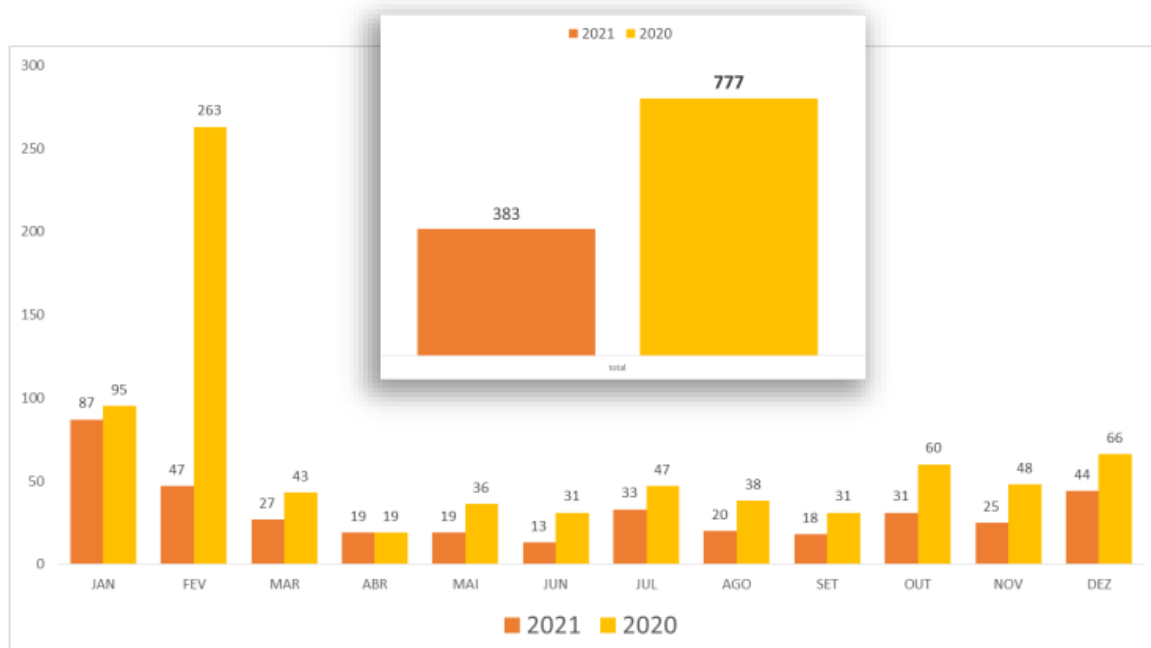



OCORRÊNCIAS EMERGÊNCIAS X PREVENTIVAS

OCORRÊNCIAS EMERGENCIAS

Desabamento, explosão, queda de árvore, queda de galho, soterramento, rompimento de galeria, rompimento de adutora, produtos perigosos, deslizamento, obra de arte queda de aeronave, erosão, destelhamento, incêndio, alagamento e inundação.

37%

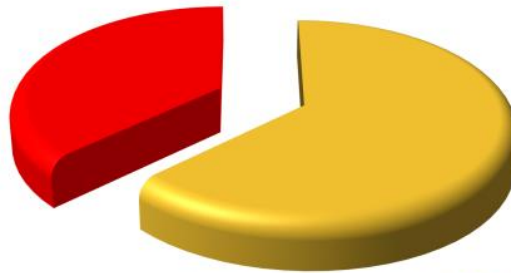

OCORRÊNCIAS PREVENTIVAS

Risco de desabamento, risco de deslizamento, risco iminente de queda de árvore, vistoria em área de risco, vazamento de gás, rachadura em edificação e infiltração..

63%

OCORRÊNCIAS POR TIPIFICAÇÃO

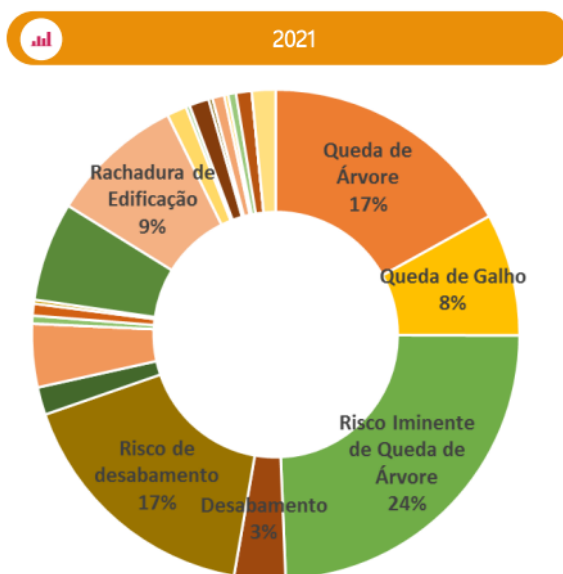



EVOLUÇÃO DAS OCORRÊNCIAS MAIS RELEVANTES NO TERRITÓRIO

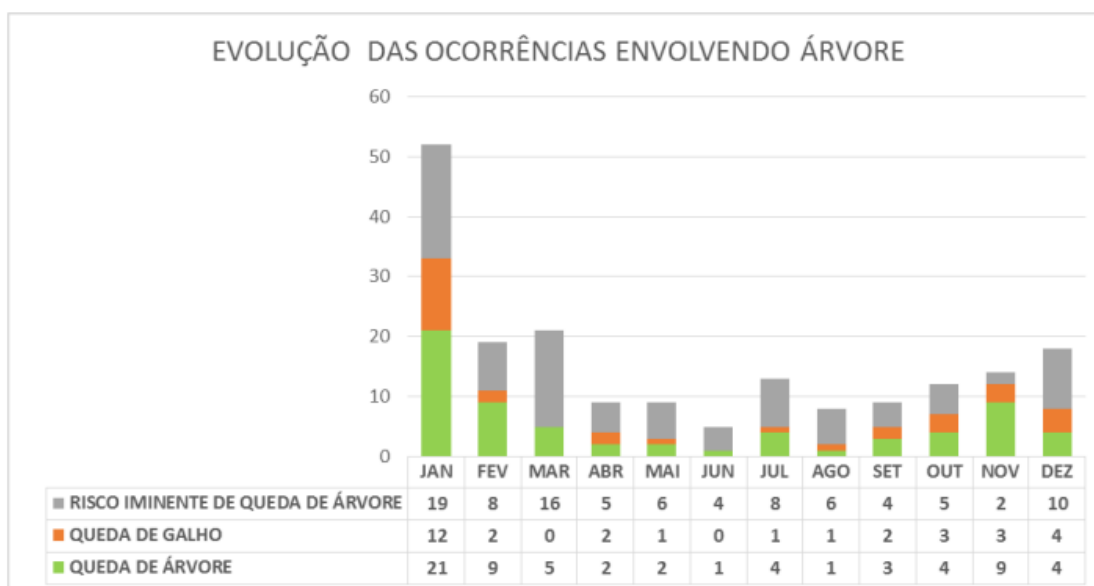

BALANÇO DO CGE

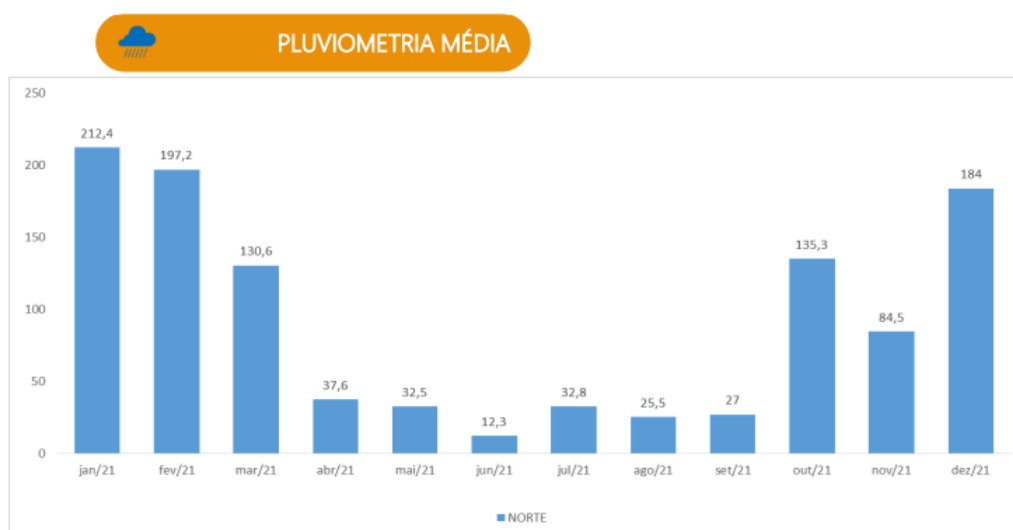

NOTA: Trata-se da pluvimetria média da zona norte na Cidade de São Paulo e não da Subprefeitura



OCORRÊNCIAS RELEVANTES

SIGRC	DATA	EVENTO
27127417	20/08/2021	Incêndio em Residência

LOGRADOURO
R. Cunha Porto, 149 – Subprefeitura. Jaçanã/Tremembé



EVOLUÇÃO

Com grande repercussão na imprensa, sinistro deixou **três feridos** e um **óbito** adulto feminino. A pedido do Corpo de Bombeiros, ER Comando esteve no local e solicitou acionamento dos técnicos da Subprefeitura para avaliação. Os mesmos constataram que as edificações vizinhas não foram comprometidas e houve interdição total apenas do imóvel sinistrado.



PARTICIPAÇÃO NO "PLANO DE CONTINGÊNCIA PARA SITUAÇÕES DE BAIXAS TEMPERATURAS

AÇÃO EXTRA

28/07 À 01/08/2021





5. Orçamento da Subprefeitura

5.1 Previsão orçamentária

Tabela A – Orçamento da Subprefeitura (em R\$ - dados atualizados em 04.01.2022)

Orçamento Anual – SUB-JT Exercício 2021 (em R\$)	
Atualizado	43.877.950,65
Congelado	331.729,16
Empenhado	40.768.504,67
Liquidado	26.018.237,73
Disponível	2.777.716,82

5.2 Execução orçamentária mensal

Tabela B – Execução Orçamentária

Contratos Administrativos – SUB-JT – 2021						
MÊS	JANEIRO	FEVEREIRO	MARÇO	ABRIL	MAIO	JUNHO
VALOR (R\$)	1.458.412,17	1.889.015,45	954.218,43	975.733,89	1.173.093,26	1.020.934,34
MÊS	JULHO	AGOSTO	SETEMBRO	OUTUBRO	NOVEMBRO	DEZEMBRO
VALOR (R\$)	957.230,59	976.972,75	904.558,58	945.087,26	984.263,00	1.488.888,29

Contratos de Zeladoria – SUB-JT – 2021						
MÊS	JANEIRO	FEVEREIRO	MARÇO	ABRIL	MAIO	JUNHO
VALOR (R\$)	779.200,41	5.413.897,76	749.353,96	94.001,07	1.752.029,26	3.462.553,28
MÊS	JULHO	AGOSTO	SETEMBRO	OUTUBRO	NOVEMBRO	DEZEMBRO
VALOR (R\$)	17.913,60	313.811,79	578.445,79	87.671,07	-31.792,23	644.024,59

Contratos de Projetos & Obras – SUB-JT – 2021						
MÊS	JANEIRO	FEVEREIRO	MARÇO	ABRIL	MAIO	JUNHO
VALOR (R\$)	0,00	0,00	0,00	0,00	0,00	0,00
MÊS	JULHO	AGOSTO	SETEMBRO	OUTUBRO	NOVEMBRO	DEZEMBRO
VALOR (R\$)	1.120.670,52	638.235,44	0,00	0,00	3.110.270,00	8.309.810,35



5.3 Compras e contratos

Dotação 2339/39 – Manutenção e Operação no Serviço de Guias e Sarjetas (Vias e Logradouros)

Processo SEI nº. 6043.2020/0001413-3

ARP nº. 026/SMSUB/COGEL/2018

Contrato nº. 07/SUB-JT/2019

Contratada: DEMAX SERVIÇOS E COMÉRCIO LTDA

OBJETO DO CONTRATO: CONSERVAÇÃO DE LOGRADOUROS E DESFAZIMENTO (duas equipes)

Vigência: 12 meses

Início da Vigência: 15.07.2019

Término da Vigência: 14.07.2020 (vigente até 14.07.2021)

Valor Anual do Contrato (atualizado): R\$ 2.673.037,44 (dois milhões seiscentos e setenta e três mil trinta e sete reais e quarenta e quatro centavos)

Dotação 2367/39 – Manutenção de Sistemas de Drenagem

Processo SEI nº. 6043.2018/0000596-3

Pregão Eletrônico nº. 13/SUB-JT/2018

Contrato nº. 17/SUB-JT/2018

Contratada: JOB ENGENHARIA E SERVIÇOS LTDA.

OBJETO DO CONTRATO: LIMPEZA MECANIZADA DE GALERIAS – ÁGUAS PLUVIAIS HIDROJATO (uma equipe)

Vigência: 12 meses

Início da Vigência: 02.02.2019

Término da Vigência: 01.02.2020 (vigente até 01.02.2022)

Valor Anual do Contrato (atualizado): R\$ 716.179,20 (setecentos e dezesseis mil cento e setenta e nove reais e vinte centavos)

Processo SEI nº. 6043.2019/0000299-0

ARP nº. 014/SMSUB/COGEL/2019

Contrato nº. 02/SUB-JT/2019

Contratada: CORPOTEC CONSTRUTORA E EMPREENDIMENTOS

OBJETO DO CONTRATO: LIMPEZA MANUAL DE CÓRREGO (duas equipes)

Vigência: 12 meses

Início da Vigência: 15.03.2019

Término da Vigência: 14.03.2020 (vigente até 14.03.2021)

Valor Anual do Contrato (atualizado): R\$ 2.048.647,20 (dois milhões e quarenta e oito mil seiscentos e quarenta e sete reais e vinte centavos)

Processo SEI nº. 6043.2019/0000519-3

ARP nº. 014/SMSUB/COGEL/2019

Contrato nº. 05/SUB-JT/2020

Contratada: CORPOTEC CONSTRUTORA E EMPREENDIMENTOS

OBJETO DO CONTRATO: LIMPEZA MANUAL DE CÓRREGO (uma equipe)

Vigência: 12 meses

Relatório de Obras e Ações das Subprefeituras de São Paulo 2021

Início da Vigência: 06.04.2020

Término da Vigência: 05.04.2021

Valor Anual do Contrato (atualizado): R\$ 1.024.323,60 (um milhão e vinte e quatro mil trezentos e vinte e três reais e sessenta centavos)

Processo SEI nº. 6043.2019/0000299-0

Contrato nº. 02/SUB-JT/2020

ARP nº. 001/SMSUB/COGEL/2019

Contratada: CORPOTEC CONSTRUTORA E EMPREENDIMENTOS

OBJETO DO CONTRATO: MANUTENÇÃO DE GALERIAS (uma equipe)

Vigência: 12 meses

Início da Vigência: 06.04.2020

Término da Vigência: 05.04.2021

Valor Anual do Contrato (atualizado): R\$ 1.538.107,92 (um milhão quinhentos e trinta e oito mil cento e sete reais e noventa e dois centavos)

Processo SEI nº. 6043.2020/0000785-4

Contrato nº. 12/SUB-JT/2020

ARP nº. 014/SMSUB/COGEL/2019

Contratada: CORPOTEC CONSTRUTORA E EMPREENDIMENTOS

OBJETO DO CONTRATO: LIMPEZA MECANIZADA DE GALERIAS E CANAIS (500 ton)

Vigência: 12 meses

Início da Vigência: 08.06.2020

Término da Vigência: 07.06.2021

Valor Anual do Contrato (atualizado): R\$ 540.900,00 (quinhentos e quarenta mil e novecentos reais)

Dotação 2705/39 – Manutenção e Operação de Áreas Verdes e Vegetação Arbórea

Processo SEI nº. 6043.2020/0000737-4

ARP nº. 11/SMSP-COGEL/2018

Contrato nº. 11/SUB-JT/2020

Contratada: FBF CONSTRUÇÕES E SERVIÇOS EIRELLI

OBJETO DO CONTRATO: MANEJO ARBÓREO – PODA E REMOÇÃO (uma equipe)

Vigência: 12 meses

Início da Vigência: 22.04.2020

Término da Vigência: 21.04.2021

Valor Anual do Contrato (atualizado): R\$ 989.236,32 (novecentos e oitenta e nove mil duzentos e trinta e seis reais e trinta e dois centavos)

Processo SEI nº. 6043.2020/0000558-2

ARP nº. 11/SMSP-COGEL/2018

Contrato nº. 06/SUB-JT/2019

Contratada: FBF CONSTRUÇÕES E SERVIÇOS EIRELLI

OBJETO DO CONTRATO: MANEJO ARBÓREO – PODA E REMOÇÃO (uma equipe)

Vigência: 12 meses

Início da Vigência: 27.06.2019

Término da Vigência: 26.06.2020 (vigência até 26.10.2021)

Valor Anual do Contrato (atualizado): R\$ 949.359,60 (novecentos e quarenta e nove mil trezentos e cinquenta e nove reais e sessenta centavos)



Relatório de Obras e Ações das Subprefeituras de São Paulo 2021

Processo SEI nº. 6043.2020/0000639-0

ARP nº. 11/SMS-CP/2018

Contrato nº. 11/SUB-JT/2018

Contratada: FBF CONSTRUÇÕES E SERVIÇOS EIRELLI

OBJETO DO CONTRATO: MANEJO ARBÓREO – PODA E REMOÇÃO (duas equipes)

Vigência: 12 meses

Início da Vigência: 01.11.2018

Término da Vigência: 31.10.2019 (vigência até 31.10.2021)

Valor Anual do Contrato (atualizado): R\$ 1.978.472,64 (um milhão novecentos e setenta e oito mil quatrocentos e setenta e dois reais e sessenta e quatro centavos)

Processo SEI nº. 6043.2019/0000553-1

ARP nº. 22/SMS-CP/2018

Contrato nº. 11/SUB-JT/2018

Contratada: HIPLAN CONSTRUTORA E SERVIÇOS DE MANUTENÇÃO URBANA LTDA.

OBJETO DO CONTRATO: MANEJO ARBÓREO – JARDINAGEM (duas equipes)

Vigência: 12 meses

Início da Vigência: 06.05.2019

Término da Vigência: 05.05.2020 (vigente até 05.10.2021)

Valor Anual do Contrato (atualizado): R\$ 1.808.536,08 (um milhão oitocentos e oito mil quinhentos e trinta e seis reais e oito centavos)

Processo SEI nº. 6043.2020/0001413-3

Contrato nº. 15/SUB-JT/2020

Contratada: DANLEX SERVIÇOS LTDA.

OBJETO DO CONTRATO: CONTRATAÇÃO DE EMPRESA ESPECIALIZADA PARA A PRESTAÇÃO DE SERVIÇOS DE MOTOFRETE COM ENTREGA E COLETA DE PEQUENAS CARGAS, POR MEIO DE MOTOCICLETAS.

Vigência: 12 meses

Início da Vigência: 13.10.2020

Término da Vigência: 12.10.2021

Valor Anual do Contrato: R\$ 46.142,34 (quarenta e seis mil cento e quarenta e dois reais e trinta e quatro centavos)

Processo SEI nº. 6043.2020/0000855-9

Contrato nº. 14/SUB-JT/2020

Contratada: TELEFONICA DO BRASIL S/A

OBJETO DO CONTRATO: CONTRATAÇÃO DE EMPRESA ESPECIALIZADA PARA A PRESTAÇÃO DE SERVIÇOS DE TELEFONIA MÓVEL PESSOAL (VOZ E DADOS) COM A DISPONIBILIZAÇÃO DE TERMINAIS MÓVEIS EM REGIME DE COMODATO (CELULAR, SMARTPHONE, MODEM E SIM CARDS), CONFORME TERMO DE REFERÊNCIA.

Vigência: 12 meses

Início da Vigência: 23.11.2020

Término da Vigência: 22.11.2021

Valor Anual do Contrato: R\$ 38.110,80 (trinta e oito mil cento e dez reais e oitenta centavos)

Processo SEI nº. 6043.2020/0000773-0



Relatório de Obras e Ações das Subprefeituras de São Paulo 2021

Contrato nº. 13/SUB-JT/2020

Contratada: TELEFONICA DO BRASIL S/A

OBJETO DO CONTRATO: SERVIÇO TELEFÔNICO FIXO COMUTADO (STFC), POR MEIO DE ENTRONCAMENTO DIGITAIS (LINKS E1 COM SINALIZAÇÃOCAS-R2/DTMF) E SERVIÇOS DE DISCAGEM DIRETA A RAMAL (DDR), SERVIÇOS ESTES DESTINADOS AO TRÁFEGO DE CHAMADAS LOCAIS, DE LONGA DISTÂNCIA NACIONAL E DE LONGA DISTÂNCIA INTERNACIONAL, CONFORME ATA DE RP nº 08/SG-COBES/2019.

Vigência: 12 meses

Início da Vigência: 24.08.2020

Término da Vigência: 23.08.2021

Valor Anual do Contrato: R\$ 15.120,00 (quinze mil cento e vinte reais)

Processo SEI nº. 6043.2020/0001430-3

Contrato nº. 9912498509

Contratada: EMPRESA BRASILEIRA DE CORREIOS E TELÉGRAFOS - ECT

OBJETO DO CONTRATO: CONTRATAÇÃO DE PRESTAÇÃO DE SERVIÇOS DE POSTAGEM DE CORRESPONDÊNCIA – REMESSA EXCLUSIVA.

Vigência: 12 meses

Início da Vigência: 05.08.2020

Término da Vigência: 04.08.2021

Valor Anual do Contrato: R\$ 20.000,00 (vinte mil reais)

Processo SEI nº. 6043.2019/0001651-7

Contrato nº. 15/SUB-JT/2019

Contratada: AVANZZO SEGURANÇA E VIGILÂNCIA PATRIMONIAL

OBJETO DO CONTRATO: CONTRATAÇÃO DE EMPRESA ESPECIALIZADA NA PRESTAÇÃO DE SERVIÇOS DE VIGILÂNCIA/SEGURANÇA PATRIMONIAL DESARMADA NAS DEPENDÊNCIAS DA SUBPREFEITURA JAÇANÃ-TREMEMBÉ, CONFORME TERMO DE REFERÊNCIA.

Vigência: 12 meses

Início da Vigência: 10.12.2019

Término da Vigência: 09.12.2020 (vigente até 09.12.2021)

Valor Anual do Contrato: R\$ 189.600,00 (cento e oitenta e nove mil e seiscentos reais)

Processo SEI nº. 6043.2019/0001033-0

Contrato ne Nº. 106.971/2019

Contratada: DMP COMÉRCIO E SERVIÇOS TÉCNICOS EIRELI

OBJETO DO CONTRATO: FORNECIMENTO DE CRACHÁS DE IDENTIFICAÇÃO

Vigência: 36 meses

Início da Vigência: 22.11.2019

Término da Vigência: 21.11.2022

Valor Total do Contrato: R\$ 2.214,00 (cento e noventa mil duzentos e setenta e dois reais)

Processo SEI nº. 6043.2019/0000857-3

Contrato nº. 09/SUB-JT/2019

Contratada: LOCAL SERVIÇOS ESPECIALIZADOS LTDA.

OBJETO DO CONTRATO: CONTRATAÇÃO DE EMPRESA ESPECIALIZADA NA PRESTAÇÃO DE SERVIÇOS DE LIMPEZA, ASSEIO E CONSERVAÇÃO PREDIAL NAS DEPENDÊNCIAS DA SUBPREFEITURA JAÇANÃ-TREMEMBÉ, CONFORME TERMO DE

Relatório de Obras e Ações das Subprefeituras de São Paulo 2021

REFERÊNCIA.

Vigência: 12 meses

Início da Vigência: 26.08.2019

Término da Vigência: 25.08.2020 (vigente até 25.08.2021)

Valor Anual do Contrato: R\$ 114.840,00 (cento e quatorze mil oitocentos e quarenta reais)

Processo SEI nº. 6043.2018/000196-8

Contrato nº. 08/SUB-JT/2018

Contratada: LELLO PRINT BRASIL COMERCIAL EIRELI EPP

OBJETO DO CONTRATO: CONTRATAÇÃO DE EMPRESA ESPECIALIZADA PARA A PRESTAÇÃO DE SERVIÇOS CONTINUADOS DE LOCAÇÃO DE IMPRESSORAS LASER P & B PARA A SUBPREFEITURA JAÇANÃ-TREMembÉ, CONFORME TERMO DE REFERÊNCIA.

Vigência: 12 meses

Início da Vigência: 25.09.2018

Término da Vigência: 24.09.2019 (vigente até 24.09.2021)

Valor Anual do Contrato: R\$ 22.560,00 (vinte e dois mil quinhentos e sessenta reais)

Processo SEI nº. 6043.2018/000196-8

Contrato nº. 09/SUB-JT/2018

Contratada: INPRINT LOCAÇÃO E SUPRIMENTOS DE INFORMÁTICA EIRELI

OBJETO DO CONTRATO: CONTRATAÇÃO DE EMPRESA ESPECIALIZADA PARA A PRESTAÇÃO DE SERVIÇOS CONTINUADOS DE LOCAÇÃO DE IMPRESSORA LASER COLORIDA PARA A SUBPREFEITURA JAÇANÃ-TREMembÉ, CONFORME TERMO DE REFERÊNCIA.

Vigência: 12 meses

Início da Vigência: 25.09.2018

Término da Vigência: 24.09.2019 (vigente até 24.09.2021)

Valor Anual do Contrato: R\$ 3.600,00 (três mil e seiscentos reais)

Processo SEI nº. 6043.2018/0000187-9

Contrato nº. 07/SP-JT/2018

Contratada: EMPRESA BRASILEIRA DE SERVIÇOS E LOCAÇÕES EIRELI - EBSL

OBJETO DO CONTRATO: CONTRATAÇÃO DE EMPRESA ESPECIALIZADA PARA A PRESTAÇÃO DE SERVIÇOS DE TRANSPORTE COM VEÍCULOS, INCLUINDO MOTORISTA E COMBUSTÍVEL, GPS E QUILOMETRAGEM LIVRE, CONFORME TERMO DE REFERÊNCIA.

Vigência: 12 meses

Início da Vigência: 04.06.2018

Término da Vigência: 03.06.2019 (vigente até 07.06.2021)

Valor Anual do Contrato: R\$ 190.272,00 (cento e noventa mil duzentos e setenta e dois reais)

Processo SEI nº. 6043.2016/0000263-6

Contrato nº. 01/PR-JT/2017

Contratada: 99 TECNOLOGIA LTDA.

OBJETO DO CONTRATO: CONTRATAÇÃO DE EMPRESA ESPECIALIZADA NA INTERMEDIÇÃO OU AGENCIAMENTO DE SERVIÇOS DE TRANSPORTE INDIVIDUAL REMUNERADO DE PASSAGEIROS VIA APLICATIVO CUSTOMIZÁVEL WEB E MOBILE

Relatório de Obras e Ações das Subprefeituras de São Paulo 2021

COM APOIO OPERACIONAL E TRATAMENTO DE DADOS, PROVEDORES DE SERVIÇOS DE APLICAÇÃO E SERVIÇOS DE HOSPEDAGEM DA INTERNET, PROVEDORES DE CONTEÚDO E OUTROS SERVIÇOS DE INFORMAÇÃO NA INTERNET, PROVEDORES DE CONTEÚDO E OUTROS SERVIÇOS DE INFORMAÇÃO NA INTERNET, CONFORME ATA DE RP nº. 05/SMG-COBES/2017.

Vigência: 12 meses

Início da Vigência: 23.10.2017

Término da Vigência: 22.10.2018 (vigente até 21.10.2021)

Valor Anual do Contrato (ATUALIZADO): R\$ 75.804,12 (setenta e cinco mil oitocentos e quatro reais e doze centavos)

Processo SEI nº. 6043.2017/0000366-7

Contrato nº. 03/PR-JT/2017

Contratada: TRIVALE ADMINISTRAÇÃO LTDA.

OBJETO DO CONTRATO: CONTRATAÇÃO DE EMPRESA ESPECIALIZADA PARA A PRESTAÇÃO DE SERVIÇOS DE GERENCIAMENTO DO ABASTECIMENTO DE VEÍCULOS, MÁQUINAS E EQUIPAMENTOS, POR MEIO DE CARTÃO DE PAGAMENTO MAGNÉTICO OU MICROPROCESSADO, CONFORME TERMO DE REFERÊNCIA

Vigência: 12 meses

Início da Vigência: 21.11.2017

Término da Vigência: 20.11.2018 (vigente até 07.06.2021)

Valor Anual do Contrato: R\$ 190.272,00 (cento e noventa mil duzentos e setenta e dois reais)

Processo SEI nº. 6043.2016/0000201-4

Contrato nº. S/N

Contratada: EMÍLIO JOÃO MASETTO

OBJETO DO CONTRATO: LOCAÇÃO DE IMÓVEL SEDE DA SUBPREFEITURA JAÇANÃ-TREMembé – AV. LUIS STAMATIS, 300 (TÉRREO E 1º ANDAR)

Vigência: prazo indeterminado

Início da Vigência: 18.12.2002

Término da Vigência: 17.12.2002 (vigente até 18.10.2021)

Valor Anual do Contrato (ATUALIZADO): R\$ 292.472,04 (duzentos e noventa e dois mil quatrocentos e setenta e dois reais e quatro centavos)

***Processo SEI nº.** 6043.2020/0000354-9

Contrato Nota de Empenho nº. 41.427/2020

Contratada: CENTRAL DE ABASTECIMENTO DE ÁGUA SANTA BÁRBARA LTDA - ME
OBJETO DO CONTRATO: FORNECIMENTO DE AÇÚCAR REFINADO, AMORFO/MICROCRISTALINO, CONFORME ATA DE RP nº. 006/SG-COBES/2019.

Vigência: 06 meses

Início da Vigência: 12.05.2020

Término da Vigência: 11.01.2021

Valor Anual do Contrato: R\$ 4.590,00 (quatro mil quinhentos e noventa reais)

SEI: 6043.2020/0002158-0

Contratada: SABESP

OBJETO DO CONTRATO: ÁGUA E ESGOTO – EXERCÍCIO 2021

Vigência: 12 (doze) meses



Relatório de Obras e Ações das Subprefeituras de São Paulo 2021

Início da Vigência: 01.01.2021

Término da Vigência: 31.12.2021

Valor Total estimativo da Contratação: R\$ 144.000,00 (cento e quarenta e quatro mil reais)

SEI: 6043.2020/0002159-8

Contratada: ENEL

OBJETO DO CONTRATO: ENERGIA ELÉTRICA – EXERCÍCIO 2021

Vigência: 12 (doze) meses

Início da Vigência: 01.01.2021

Término da Vigência: 31.12.2021

Valor Total estimativo da Contratação: R\$ 144.000,00 (cento e quarenta e quatro mil reais)

SEI: 6043.2020/0002161-0

Contratada: TELEFONICA VIVO S/A

OBJETO DO CONTRATO: TELEFONIA FIXA – EXERCÍCIO 2021

Vigência: 12 (doze) meses

Início da Vigência: 01.01.2021

Término da Vigência: 31.12.2021

Valor Total estimativo da Contratação: R\$ 55.440,00 (cento e quarenta e quatro mil reais)

SEI: 6043.2020/0002160-1

Contratada: CLARO S/A

OBJETO DO CONTRATO: ÁGUA E ESGOTO – EXERCÍCIO 2021

Vigência: 12 (doze) meses

Início da Vigência: 01.01.2021

Término da Vigência: 31.12.2021

Valor Total estimativo da Contratação: R\$ 900,00 (novecentos reais)



6. Participação Social

6.1 Conselho Participativo Municipal

O Conselho Participativo Municipal é um organismo autônomo da sociedade civil, reconhecido pelo Poder Público Municipal como espaço consultivo e de representação da sociedade, criado pela Lei nº 15.764/2013, realimentada pelo Decreto Nº 59.023/2019.

São atribuições do Conselho Participação Municipal:

I - Colaborar com a Coordenação de Articulação Política e Social no nível com sua função de articulação com os diferentes segmentos da sociedade civil organizada;

II - Desenvolver ação integrada e complementar às áreas temáticas de conselhos, fóruns e outras formas de organização e representação da sociedade civil e de controle social do poder público, sem interferência ou sobreposição às funções destes mecanismos;

III - Zelar para que os direitos da população e os interesses públicos sejam atendidos nos serviços, programas e projetos públicos da região e comunicar oficialmente aos órgãos competentes em caso de deficiências neste atendimento;

IV - Monitorar no âmbito de seu território a execução orçamentária, a evolução dos Indicadores de Desempenho dos Serviços Públicos, a execução do Plano de Metas e outras ferramentas de controle social com base territorial;

V - Colaborar no planejamento, mobilização, execução, sistematização e acompanhamento de Audiências Públicas e outras iniciativas de participação popular do Executivo;

VI - Manter comunicação com os conselhos gestores de equipamentos públicos municipais do território do distrito e subprefeitura visando a articular ações e contribuir com as coordenações.



RELATÓRIO DAS ATIVIDADES DO ANO DE 2021 DO CONSELHO PARTICIPATIVO MUNICIPAL JAÇANÃ/TREMEMBÉ

ATIVIDADES	PARCERIAS	OBSERVAÇÕES
Foram Realizadas onze reuniões ordinárias remota	Subprefeitura e CPM JT	
Foram realizadas quatro reuniões extraordinárias remota	Subprefeitura e CPM JT	
Foram encaminhadas todas as demandas passadas pelos munícipes do território para as providências	Subprefeitura Jaçanã/Tremembé	
Órgãos, Instituições e representantes do Território que participaram das Reuniões do CPM	Sabesp, CET, Uvis, Iabas, Casa de Cultura Hip Hop, Museu do Jaçanã, Lideranças Comunitárias e Damasco	
Votação das propostas PLOA	Subprefeitura e CPM JT	
Participação da CET nas reuniões, visitas e na solução das demandas dos munícipes	CET e CPM JT	
Solicitação e Acompanhamento do CPM JT para Ligação de Esgoto (Se Liga na Rede) beneficiando mais de 1000 Famílias. Jardim corisco	Sabesp e CPM JT	
Pedido de Saneamento Básico Pela Sabesp para o Bairro João Kumamoto.	Sabesp e CPM JT	
Participação de alguns conselheiros no grupo de trabalho da UPA JAÇANÃ		
Revitalização da Praça Joana Darc	CPM JT/Lideranças Comunitárias/Subprefeitura	

03/02/2022 SP

Paulo Garrido
Coordenador CPM JT

Irineu de Castro
Secretário CPM JT

6.2 Outros Conselhos e Órgãos Colegiados no território

CADES - Conselho Municipal do Meio Ambiente e Desenvolvimento Sustentável

Os Conselhos Regionais de Meio Ambiente, Desenvolvimento Sustentável e Cultura de Paz foram criados pela portaria 005/2007 (que foi substituída pela Lei nº 14.887 de 15 de janeiro de 2009, art. 51 a 55), objetivando inserir temáticas pertinentes ao meio ambiente, desenvolvimento sustentável e cultura de paz, no âmbito de cada Subprefeitura. O Conselho Regional de Meio Ambiente, Desenvolvimento Sustentável e Cultura de Paz das Subprefeituras é um órgão de natureza participativa e consultiva que têm o importante papel de propor e colaborar com a formulação de políticas públicas relacionadas à proteção ambiental, à implantação de programas que fomentem a cultura de paz e à implementação da Agenda 21 Local, sempre promovendo e incentivando a participação social. Constituído de forma bipartite, seus componentes são 50% eleitos pela sociedade civil e 50% por representantes do poder público. O mandato dos conselheiros é de dois anos, cabendo duas reconduções, por igual período. O trabalho dos conselheiros não pode ser remunerado e é considerado serviço público relevante. As funções dos membros do Conselho são consideradas serviço público relevante e suas atribuições são:

I - Colaborar na formulação da Política Municipal de Proteção ao Meio Ambiente, Desenvolvimento Sustentável e Cultura de Paz, por meio de recomendações e proposições de planos, programas e projetos ao Conselho Municipal do Meio Ambiente e Desenvolvimento Sustentável, às Prefeituras, à Secretaria Municipal do Verde e do Meio Ambiente, à Secretaria Municipal de Direitos Humanos e Cidadania, à Secretaria Municipal de Esportes, Lazer e Recreação e demais órgãos interessados;

II - Apoiar a implementação, no âmbito de cada Prefeitura Regional, da Agenda 21 Local e do Programa A3P – Agenda Ambiental na Administração Pública;

III – Apoiar a implementação do Plano Diretor Estratégico e dos Planos Diretores Regionais em questões relacionadas à proteção do meio ambiente, à promoção do desenvolvimento sustentável e cultura de paz;

IV – Fomentar a cultura e os ideais de sustentabilidade, apoiando ações públicas ou privadas de conservação do meio ambiente, de promoção do desenvolvimento sustentável e cultura de paz;

V – Promover a participação social em todas as atividades da Prefeitura Regional relacionadas à proteção do desenvolvimento sustentável e cultura de paz;

VI – Receber propostas, denúncias e críticas relacionadas à proteção do meio ambiente, à promoção do desenvolvimento sustentável e cultura de paz, encaminhadas por qualquer pessoa ou organização, responsabilizando-se pelos encaminhamentos e encaminhamentos necessários;

VII – Promover ações conjuntas com outros Conselhos que atuem na região das Prefeituras Regionais correspondentes. O Presidente e os Conselheiros comprometeram-se a observar fielmente os deveres e atribuições do cargo.

CONSEG - Conselho Comunitário De Segurança Atuação

O Conselho Comunitário de Segurança é uma entidade de apoio às polícias estadual. Em outras palavras, são grupos de pessoas de uma mesma comunidade que se reúnem para discutir, planejar, analisar, e acompanhar as soluções de seus problemas, o qual se reflete na segurança pública. São meios de estreitar a relação entre comunidade e polícia, e fazer com que estas cooperem entre si. Cada CONSEG realiza reuniões ordinárias mensais, normalmente no período noturno, em imóveis de uso comunitário, segundo uma agenda definida por período anual. A Secretaria da Segurança Pública tem como representantes, em cada CONSEG, o Comandante da Polícia Militar da área e o Delegado de Polícia Titular do Distrito Policial.

Sua legitimidade tem sido reconhecida pelas várias esferas de Governo e por institutos independentes, o que permite afirmar que os CONSEGS representam hoje, a mais ampla, sólida, duradoura e bem-sucedida iniciativa de Polícia orientada para a comunidade em curso no Brasil.

Objetivos do CONSEG

- Integrar a comunidade com as autoridades policiais, com as ações que a resultem melhoria da qualidade de vida da população;
- A comunidade propor às autoridades as definições de prioridade na Segurança Pública na sua região;
- Articular a comunidade visando a prevenção e a solução de problemas ambientais e sociais;
- Fazer com que a comunidade interaja com as unidades policiais tendo em vista a resolução de seus problemas. Participação Para que os CONSEGS consigam fazer um bom trabalho na

Relatório de Obras e Ações das Subprefeituras de São Paulo 2021

prevenção e no combate ao crime é necessário firmar parcerias essas parcerias são feitas com "os seis grandes" órgãos e entidades que podem facilitar o trabalho dos CONSEGs, sendo eles:

- (a) As polícias - Polícia Civil, Polícia Militar, Polícia Federal e Polícia Rodoviária Federal;
 - (b) A Comunidade - Pessoas da comunidade, que trabalhem, residam ou estudem;
 - (c) As autoridades cívicas eleitas - Prefeitos, vereadores, deputados e entre outros;
 - (d) Empresários - Empresas pequenas, médias ou grandes que estejam localizadas na comunidade;
 - (e) Outras instituições - ONGs, igrejas, escolas, associação de moradores, clubes de serviços, conselho tutelar, regionais da prefeitura, secretarias municipais e estaduais, guarda municipal, entre outros;
 - (f) A mídia - Rádios locais, jornais locais, emissoras de televisão, entre outros.
- Organização Social Função A principal função de um CONSEG é a organização da comunidade que representa. Tem também como objetivo básico a busca da solução para problemas que afetam a comunidade, buscando a sua autossuficiência. A capacidade de organização de uma comunidade é fator determinante para seu progresso. Assim quanto mais autossuficiente e capaz de se organizar na busca de satisfação de suas necessidades, mais rapidamente obterá níveis ótimos de paz social. Para isso, o CONSEG é uma grande ferramenta de organização social e de exercício de cidadania.

7. Fiscalização

Compete às Subprefeituras fiscalizar o cumprimento das normas municipais relacionadas com o código de edificações, zoneamento, abastecimento e posturas municipais. O trabalho consiste em orientar, fiscalizar e prestar informações ao público, sobre irregularidades em obras públicas e particulares, verificação de itens como limpeza pública e atuação em estabelecimentos comerciais, industriais e educacionais.

Vistorias: 445

MPL: 389

Obras em via pública: 02

Obras particulares: 541

Parcelamento irregular: 83

Postura em geral: 550

Publicidade: 03

Invasão de área municipal: 123

Feiras: 15

Fonte: SGF – Sistema de Gerenciamento de Fiscalização

CPDU/UNAI			
Posturas gerais - Lei	Descrição	Quantidade	Valor
9.433/1982	Segurança	1	R\$ 71.008,00
10.365/1987	Árvore	5	R\$ 128.518,89
11.380/1993	Execução de obras em terrenos erodidos e erodíveis	5	R\$ 126.552,05
11.478/2002	Limpeza urbana	2	R\$ 35.789,42
13.756/2004	Instalação de rádio base - ERB	6	R\$ 359.090,38
14.517/2007	Parcerias público/privado	1	R\$ 5.000,00
15.442/2011	MPL	134	R\$ 553.664,32
16.402/2017	Atividade	36	R\$ 629.035,93
	Parcelamento irregular	3	R\$ 1.400.299,86
	Postura geral	1	R\$ 9.890,15
16.642/2017	Código de obras - Obra em geral	138	R\$ 5.763.274,82



Relatório de Obras e Ações das Subprefeituras de São Paulo 2021

Veículos abandonados: 371 demandas (segundo SGF)

Veículos adesivados: 401

Apreensão: 1





8. Outras Atividades

Emendas parlamentares

EMENDAS PARLAMENTARES							
VEREADOR	PARTIDO	OBJETO	ÓRGÃO EXECUTOR	VALOR	PROCESSO SEI	STATUS	STATUS EXECUÇÃO
MILTON LEITE	DEM	E S/Nº - Execução de serviços de melhorias de bairro na Suprefeitura Jaçanã Tremembé.	SUBPREFEITURA JAÇANÃ / TREMEMBÉ	R\$ 100.000,00	6010.2021/0002281-2	LIBERADA	OBRA EM EXECUÇÃO (Revitalização de Escadaria Hidráulica entre a Rua Japoré e Rua Antoninho Marmo).
MILTON LEITE	DEM	E s/nº - Execução de serviços de melhorias de bairro na Suprefeitura Jaçanã Tremembé.	SUBPREFEITURA JAÇANÃ / TREMEMBÉ	R\$ 300.000,00	6010.2021/0003245-1	LIBERADA	OBRA EM EXECUÇÃO (Reforma e Construção de muro de alvenaria, na Avenida Paulo Lincoln do Valle Pontin x Avenida Antonio Cesar Neto)
ELI CÔRREA	DEM	Melhorias de bairro	SUBPREFEITURA JAÇANÃ / TREMEMBÉ	R\$ 1.100.000,00	6010.2021/0003302-4	LIBERADA	OBRA EM EXECUÇÃO (Revitalização de Via Pública na Rua Capitão Rubens, Parque Edu Chaves).
JULIANA CARDOSO	PT	Melhoria espaço na Rua Dois s/n – Jardim Apuana.	SUBPREFEITURA JAÇANÃ / TREMEMBÉ	R\$ 100.000,00	6010.2021/0003402-0	LIBERADA	OBRA EM EXECUÇÃO (Melhoria de Espaço na Rua Dois, S/N, Jardim Apuanã).
RUTE COSTA	PSDB	REVITALIZAÇÃO DE ESCADARIA NA RUA ANTONIO SERGIO DE MATOS - CONJ. HAB. JOVA RURAL	SUBPREFEITURA JAÇANÃ / TREMEMBÉ	R\$ 168.000,00	6010.2021/0003438-1	LIBERADA	OBRA EM EXECUÇÃO (Revitalização de Escadaria - Rua Antonio Sérgio de Matos, alt. nº. 1910, Jova Rural).

Dados da SUGESP

- 1) Abono de Permanência: 11
- 2) Licença Médica RPPS: 01
- 3) Aposentadoria: 12
- 4) Progressão Funcional
 - Nível Básico: 10
 - Nível Médio: 28
 - Nível Superior: 03
- 5) Promoção:
 - Nível Básico: 01
 - Nível Médio: 0
- 6) Licença Médica concedida através da Unidade: 09
- 7) Exoneração: 43
- 8) Nomeação: 44
- 9) Progressão Agentes Vistores: 01
- 10) Substituição: 38
- 11) Remoção: 33
- 12) Falecimento: 02
- 13) Indenização de Férias: 26
- 14) Designação: 01
- 15) Cessação de Designação: 01
- 16) Afastamento para concorrer a mandato eletivo: 01
- 17) Concessão de Gratificação de Gabinete: 15
- 18) Cessação de Gratificação de Gabinete: 13
- 19) Auxílio Acidentário: 01
- 20) Indeferimento de férias: 12
- 21) Averbação de tempo Extra Municipal: 01
- 22) Certidão Funcional: 03
- 23) Certidão de Tempo: 01



- 24) Licença Nojo: 03
- 25) Alteração de Estado Civil: 01
- 26) Adicional de Insalubridade: 01
- 27) Interrupção de Férias: 01
- 28) Contratação de Estagiário: 01
- 29) Recadastramento Presencial retomado a partir de 1º de julho, conforme Portaria nº28/SMSUB/21: 331 (servidores Inativos)

Ressaltamos que tais atos, com exceção do recadastramento, são atos que geraram publicação no DOC.

Sistema 156

- Árvore – solicitar avaliação em calçadas e praças para fins de poda ou remoção:784
- Calçada pública – solicitar manutenção: 48
- Córrego – solicitar limpeza:161
- Drenagem de água da chuva (bueiros e bocas de lobo): 41
- Guias, sarjetas e sarjetões – solicitar manutenção: 390
- Praça e canteiro central – solicitar roçada: 328
- Praças – solicitar manutenção de equipamentos: 9
- Reformar galerias de águas de chuvas pluviais: 142
- Tapa buraco: 3.115
- Vielas e escadarias – solicitar manutenção: 26

Redes sociais

Instagram

- Seguidores - 1702 (Aumento de 51% equivalente a 574 seguidores)
- Publicações - 485

Facebook

- Seguidores - 3393 (Aumento de 48% equivalente a 1099 seguidores)
- Publicações - 296

Youtube

- Criação do canal do Youtube
- Atualmente com 16 Inscritos



ANEXO I - INFORMAÇÕES SOBRE A SUBPREFEITURA

Estrutura da Subprefeitura

A Administração Municipal, no âmbito das Subprefeituras é exercida pelo Subprefeito, a quem cabe a decisão, direção, gestão e o controle dos assuntos municipais em nível local, respeitada a legislação vigente e observadas as prioridades estabelecidas pelo poder Executivo Municipal.

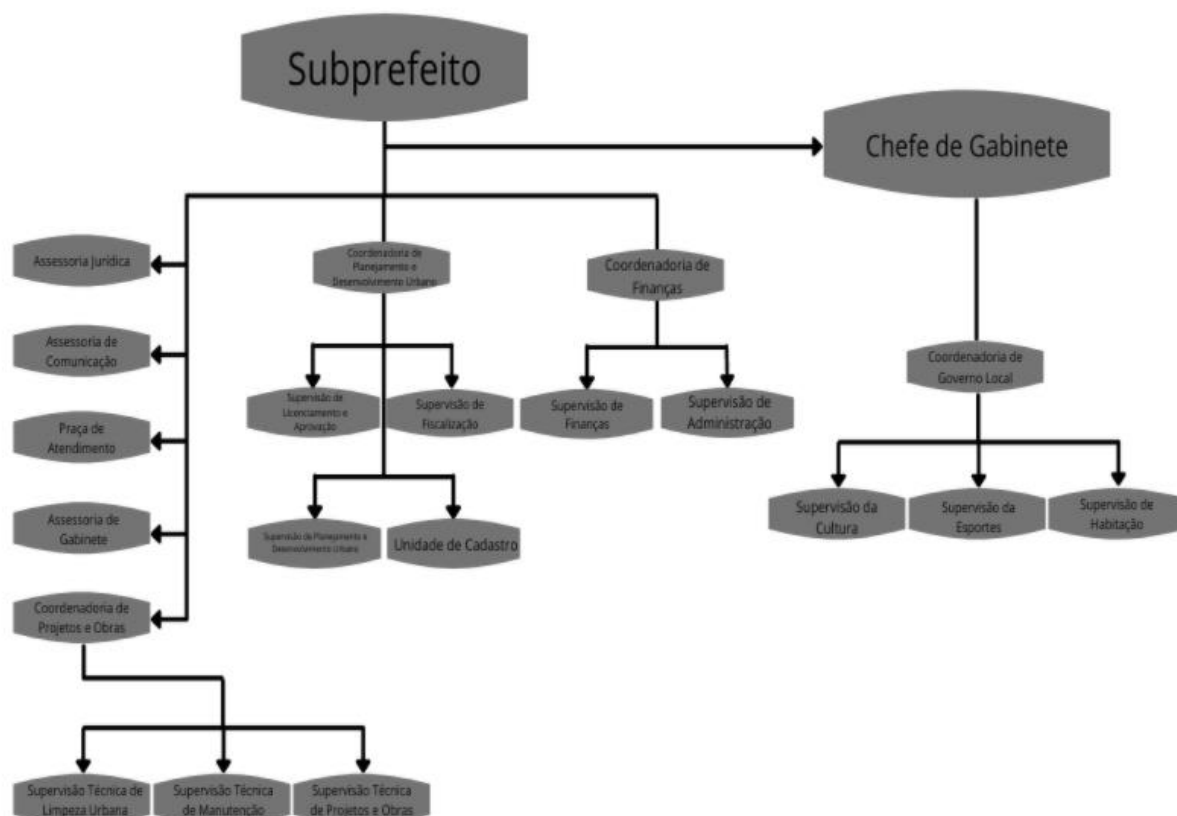

A Subprefeitura de Jaçanã/Tremembé está estruturada com as seguintes Coordenadorias e Assessorias técnicas a seguir:

Coordenadoria de Projetos e Obras (CPO)

Executa serviços de zeladoria urbana e obras que viabilizam melhorias na infraestrutura dos distritos.

Responsável: Fábio Polillo



Relatório de Obras e Ações das Subprefeituras de São Paulo 2021

É composta por três supervisões técnicas a saber:

- **Supervisão Técnica de Projetos e Obras (STPO):** Responsável pelo controle/fiscalização de obras de concessionárias em vias públicas, elaboração, vistoria e análise de obras em vias públicas e áreas municipais, elaboração de orçamentos e projetos de obras públicas, fiscalização de obras públicas executadas pela subprefeitura.

Responsável: Paulo de Tarso Fialho Dias

- **Supervisão Técnica de Manutenção (STM):** Responsável pelos serviços de tapa-buraco, manutenção de logradouros e manutenção de galerias de águas pluviais.

Responsável: Emílio de Souza Lima

- **Supervisão Técnica de Limpeza Pública (STLP):** Responsável pela poda, plantio e remoção de árvores, limpeza de bueiros e bocas de lobo, limpeza de córregos, manutenção de praças (poda e roçagem), varrição, cata-bagulho, recolhimento de entulho em vias públicas, lavagem de calçadas e passarelas.

Responsável: Adriano de Simoni Filho

Coordenadoria de Planejamento e Desenvolvimento Urbano (CPDU)

Ordena o crescimento metropolitano e realiza a fiscalização visando assegurar a regularidade habitacional, dos transportes, comércios e o uso do solo.

Responsável: Camila de Souza Fujimoto

É composta pelas seguintes áreas de Supervisão:

Supervisão Técnica de Fiscalização (FISC): Responsável pela fiscalização de estabelecimentos comerciais, de obras particulares, muro, passeio e limpeza de terrenos, publicidade, interdições de imóveis em risco, comércio de ambulantes em geral, recolhimento de veículos abandonados.

Responsável: Eduardo Bidin Pavan

Supervisão de Uso do Solo e Licenciamento (SUSL): Responsável pela análise de processos de licença de funcionamento e aprovação de projetos e edificações, alvará de demolição, certificado de regularização, alvará de aprovação de edificação nova, alvará de reforma, alvará de execução de obra, alvará desdobro de lote, habite-se, etc.

Responsável: Serafim Fernando da Mota Soares

Unidade de Autos de Infração (UNAI): Órgão de assessoria para supervisão de fiscalização. Contém todas as informações sobre multas, de forma sistematizada. Atua

principalmente quando há recurso de multa, subsidiam informações no processo para os agentes videntes.

Responsável: Valdete Aparecida Carvalho

Cadastro: Responsável por levantamento métrico decimal (conceder numeração à rua inteira), numeração oficial e publicação, arquivo de fechamento de rua, emissão de numeração, demolição e providências tomadas, vistoria de invasão de área pública, publicação e emissão de CADAN.

Responsável: Selma Aparecida Grandi

Supervisão de Planejamento e Desenvolvimento Urbano (SPDU): Responsável por propor, articular e participar de ações integradas de Planejamento e Desenvolvimento Urbano.

Responsável: Nathália Freitas Tonella

Coordenadoria de Administração e Finanças (CAF)

Controla a execução orçamentária, manutenção patrimonial e gestão de recursos humanos.

Responsável: André Thiago Rebechi

Subdivide-se em duas supervisões:

Supervisão de Finanças (SF): Responsável pelo controle, execução e integração das atividades das Divisões de Controle Orçamentário e de Auditoria, de acordo com as políticas e diretrizes fixadas. Controla dotações orçamentárias e cotas financeiras.

Responsável: Antoninho de Abreu

Supervisão de administração e suprimentos (SAS): Responsável pela tramitação de processos externos, serviços administrativos referentes à zeladoria da Unidade, gerencia e acompanha a manutenção do prédio. Promove licitações, formaliza contratos, convênios, bem como o controle dos contratos e a manutenção do registro cadastral dos fornecedores da Subprefeitura.

Responsável: Adelaide Bidin Pavan

Coordenadoria de Governo Local (CGL)

Auxilia e subsidia o Subprefeito nas questões relativas ao desenvolvimento local e na articulação a partir das demandas locais, a implementação de políticas públicas.

Responsável: Erick Davi Justo Maciel



Relatório de Obras e Ações das Subprefeituras de São Paulo 2021

Coordena as ações Culturais, Esportivas e Lazer da área de responsabilidade da Subprefeitura por meio das seguintes supervisões:

Supervisão de Esporte e Lazer (SEL): Responsável por supervisionar, dar prosseguimento, apoio, liberar Termos de Autorização e acompanhar as demandas Relatório de Obras e Ações das Subprefeituras de São Paulo esportivas no âmbito da Subprefeitura e da Secretaria Municipal de Esportes – SEME.

Responsável: Paulo Gonçalves da Silva

Supervisão de Cultura (SC): Responsável pela emissão do Termo de Autorização e ocupação do solo para eventos, após o cumprimento dos artigos da Portaria 019/2017, que regulamenta o procedimento interno para autorização de uso de áreas públicas municipais para realização de eventos temporários até 250 pessoas, na circunscrição da Subprefeitura Jaçanã/Tremembé.

Responsável: Marcos Roberto da Silva

Supervisão de Habitação (SH): Responsável pela realização de cadastro de interessados no site do Órgão, prestando orientação e informações técnicas presencialmente

Responsável: André Alves Pedrosa

Assessorias Técnicas

Abaixo relacionamos as assessorias técnicas prestam serviços de suporte diretamente ao gabinete e às coordenadorias.

Chefe de gabinete: Luiz Fernando Sapun

Assessoria de gabinete: Hugo Leonardo de Carvalho Valeriano, Carlos Fernando de Araujo Arroio, e Marcia Rosana Piemonte.

Assessoria Jurídica (AJ): Responsável por dar pareceres técnico jurídicos para todos os atos administrativos da subprefeitura.

Responsável: Jonas Cassimiro da Silva Junior

Assessoria de Comunicação (AC): Responsável pelas demandas de imprensa, atualização das redes sociais e site divulgação de eventos e obras da subprefeitura entre outros.

Responsável: João Vitor Camargo Dias



Território de abrangência da Subprefeitura

A subprefeitura é ocupada de maneira distinta em suas porções sul e norte. A região sul possui ocupação mais antiga e consolidada. A norte, de ocupação mais recente, possui grande parte de seu território composto por ocupações irregulares e apresenta alto índice de vulnerabilidade social. Nesse território, destaca-se a região de Furnas (próxima à subestação de distribuição de energia elétrica da empresa de mesmo nome), localizada em uma vertente do Ribeirão Piqueri onde se concentram os indicadores de maior precariedade da subprefeitura.

A Reserva da Cantareira, ao norte do distrito do Tremembé, é importante referencial ambiental e paisagístico da cidade de São Paulo e representa o limite entre este município e o vizinho, Mairiporã. Por estar localizada no sopé da Serra da Cantareira, a subprefeitura Jaçanã/Tremembé possui relevo bastante acidentado, caracterizado pela ocorrência de vários pequenos córregos e nascentes que, em sua maioria, drenam para o Rio Cabuçu de Cima, afluente do Rio Tietê e limite entre os municípios de São Paulo e Guarulhos. Dentre os mais importantes cursos d'água da região, destacam-se: o Córrego da Paciência, que faz limite com a Subprefeitura Vila Maria/Vila Guilherme, o Rio Tremembé, o Ribeirão Piqueri, o Córrego Esmaga Sapó e o Córrego da Cantareira. Eles apresentam ocupação em áreas de várzea, com destruição de mata ciliar, tendo a canalização de alguns trechos contribuído para a ocorrência de enchentes. Atualmente, uma das principais vias de acesso aos bairros da Subprefeitura é a Rua Maria Amélia Lopes de Azevedo, paralela ao Córrego do Tremembé, deslocando-se no sentido leste-oeste. No distrito do Jaçanã a Rua Abílio Pedro Ramos, continuação da Rua Benjamin Pereira e Avenida Antônio Maria de Laet, é o principal eixo viário, ligando a região do Tucuruvi ao Município de Guarulhos.

No sentido norte-sul, os principais acessos a esse distrito são a Rodovia Fernão Dias e a Avenida Guapira, que se caracteriza como importante centralidade comercial e faz ligação com os bairros de Santana e Tucuruvi, e a Avenida Mendes da Rocha em direção à subprefeitura Vila Maria/ Vila Guilherme. Além da Rodovia Fernão Dias, a Avenida Nova Cantareira (que ao norte dá acesso à Estrada da Roseira) e a Avenida Coronel Sezefredo Fagundes (que dá acesso ao Município de Mairiporã) são as principais vias que cortam o distrito do Tremembé no sentido norte-sul. A Rua Ushikichi Kamiya, que se conecta com a Avenida Coronel Sezefredo Fagundes, é a via mais importante de ligação no sentido leste-oeste na porção mais ao norte do distrito do Tremembé. São precárias e restritas as ligações

Relatório de Obras e Ações das Subprefeituras de São Paulo 2021

viárias entre os distritos de Jaçanã e Tremembé e a Rodovia Fernão Dias, dificultando seu uso como via de ligação direta com a Marginal Tietê. Pelo mesmo motivo, a subprefeitura possui acesso deficiente ao Município de Guarulhos.

A Subprefeitura Jaçanã/Tremembé possui 291.867 habitantes (2010) distribuídos em dois distritos: Jaçanã e Tremembé, com população de 94.609 e 197.258 habitantes, respectivamente. Estes números, no entanto, vêm crescendo, principalmente pelo aumento e adensamento de habitações em situação irregular (loteamentos irregulares ou favelas), especialmente na região de Furnas e ao longo da Rodovia Fernão Dias, onde a densidade populacional é maior. Entre 2000 e 2010, a taxa de crescimento populacional nesta subprefeitura foi de 1,3%, enquanto na macrorregional Norte 1 foi de 0,3%, e no município, 0,8%.

Perfil da região:

Distritos: Jaçanã e Tremembé

Área: 64.5km²

População: Aproximadamente 291.867 (2010)

Densidade demográfica: 4.553 hab/m²





Equipamentos no território

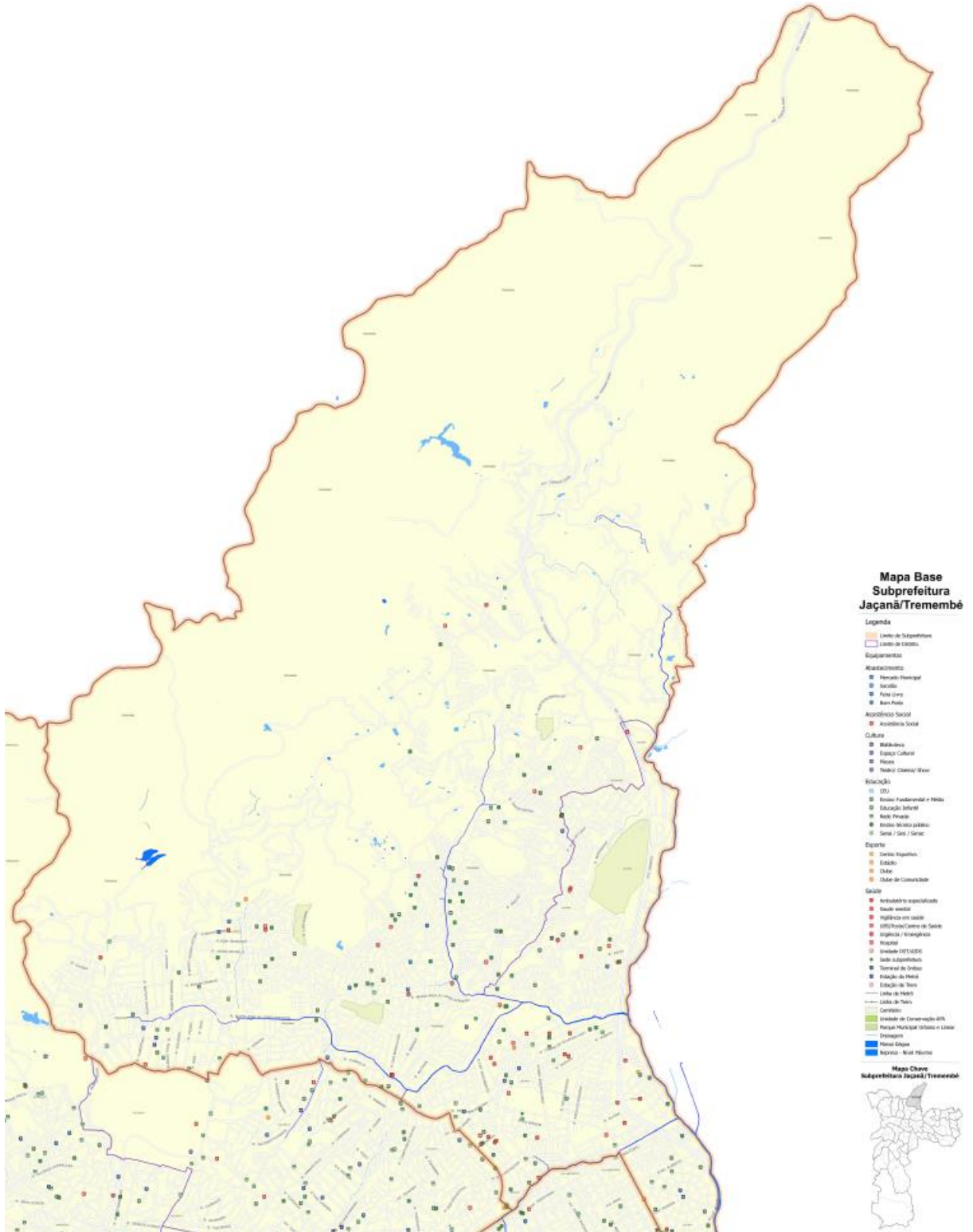

Equipamentos – Feira livre

- Jardim Tremembé - Rua Tereza Bortolo, sem número - Jardim Tremembé – Terça das 7h30 às 13h.

- Casa de Pedra - Rua Cel Esdras de Oliveira, sem número - Jardim Tremembé – Quarta das 7h30 às 13h.

- Tremembé - Praça Dona Mariquinha Sciascia sem número – Tremembé – Quarta das 7h30 às 13h.

- Vila Nilo - Rua Dr. Carlos Bastos Aranha, 420 - Vila Nilo – Quarta das 7h30 às 13h.

- Edu Chaves - Rua Liliental, 317 – Tucuruvi – Quinta das 7h30 às 13h.

- Vila Albertina - Rua Elias de Souza Pinto sem número - Vila Albertina – Quinta das 7h30 às 13h.

- Vila Mazzei - Rua Manoel Gaya sem número - Vila Mazzei – Quinta das 7h30 às 13h.

- Jardim Joamar - Rua Josino Vieira Goes sem número - Jardim Joamar – Sexta das 7h30 às 13h.

- Tremembé - Rua Almeida Mercês sem número – Tremembé – Sábado das 7h30 às 13h.

- Jardim Fontalis - Rua Manoel Pereira Rosa sem número - Jardim Fontalis – Sábado das 7h30 às 13h.

- Jaçanã - Rua Benjamim Pereira, 521 – Jaçanã – Domingo das 7h30 às 13h.

- Furnas - Avenida Antonelo da Messina sem número - Vila Zilda – Domingo das 7h30 às 13h.

- Conjunto Jova Rural - Rua Ari do Rocha Miranda sem número - Vila nova Galvão – Domingo das 7h30 às 13h.

- Pena Forte - Rua Pena Forte sem número - Jardim Paulistana – Domingo das 7h30 às 13h.

- Vila Albertina - Rua Maestro Bortolucci sem número - Vila Albertina – Domingo das 7h30 às 13h.

Equipamentos – Assistência social

Associação de Mulheres amigas de Jova Rural

- Endereço: Rua Basílio Alves Morango, 1460

Tipo: Núcleo de convivência de idoso – NCI

Relatório de Obras e Ações das Subprefeituras de São Paulo 2021

- Endereço: Rua Albertino José de Oliveira, 300

Tipo: Centro para crianças e adolescentes

- Endereço: Rua Roberto Lanari, 998

Tipo: Centro para crianças e adolescentes e núcleo de convivência de idoso – NCI

- Endereço: Rua Portal Dois, 77

Tipo: Centro para crianças e adolescentes

- Endereço: Rua Montenegro, 18

Tipo: Serviço de assistência social à família e proteção social básica no domicílio/Projeto família em foco

Associação Mutirão do podre

- Endereço: Rua Filhos da Terra, 944

Tipo: Centro para crianças e adolescentes e centro para juventude – CJ

- Endereço: Rua Augusto Rodrigues, 291

Tipo: Centro para crianças e adolescentes

Associação de luta e promoção social Jardim Robru e Adjacências

- Endereço: Avenida Francisco Rodrigues, 756

Tipo: Serviço de medida socioeducativa em meio aberto - MSE – MA

- Endereço: Avenida Josino Vieira de Goes, 142

Tipo: Serviço de medida socioeducativa em meio aberto - MSE – MA

Associação obras sociais Santa Cruz

- Endereço: Rua Luiz Carlos Gentile de Laet, 1736

Tipo: Núcleo de apoio à inclusão social, para pessoas com deficiência I/II/III

Apoio - Associação de auxílio mutuo da região Leste

- Endereço: Rua Alto Paraguai, 630

Tipo: Centro de acolhida às pessoas em situação de rua (Adutos por 16/ por 24h)

- Endereço: Rua Romão Freire, 176

Tipo: Instituição de longa permanência para idosos – ILPI

- Endereço: Avenida Mario Pernambuco, 45

Tipo: Núcleo de proteção jurídico social e apoio psicológico – NPJ



Relatório de Obras e Ações das Subprefeituras de São Paulo 2021

- Endereço: Rua José Ribeiro Rosa, 7

Tipo: Centro de convivência intergeracional - CCINTER

Centro de assistência social Santa Terezinha

- Endereço: Avenida Guapira, 2055

Tipo: Centro para crianças e adolescentes

Centro de promoção humana Nossa Senhora Aparecida

- Endereço: Rua Mae Bortolucci, 303

Tipo: Centro para crianças e adolescentes

Centro de assistência social Santa Terezinha

- Endereço: Avenida Cel. Sezefredo Fagundes, 14105

Tipo: Centro para crianças e adolescentes

Coordenação regional das obras de promoção humana - CROPH

- Endereço: Rua Anibal Augusto Sardinha, 88

Tipo: Serviço de assistência social à família e proteção social básica no domicílio/Projeto família em foco

Instituto Dom Bosco

- Endereço: Avenida Antonelo da Messina, 143

Tipo: Centro de Desenvolvimento social e produtivo para adolescentes, jovens e adultos – CEDESP

Lar da criança Frei Leopoldo

- Endereço: Rua Diego Leiva, 110

Tipo: Centro para crianças e adolescentes



Núcleo Assistencial Fraternidade

- Endereço: Rua Gal. Jeronimo Furtado, 286

Tipo: Centro para crianças e adolescentes

Prefeitura Municipal de São Paulo

- Endereço: Avenida Mario Pernambuco, 43

Tipo: Centro de referência de assistência social - CRAS e CREAS

- Endereço: Avenida Guapira. 2145

Tipo: Centro de referência de assistência social – CRAS

Promove ação sócio cultural

- Endereço: Rua Estevão Chopinski

Tipo: Centro de Desenvolvimento social e produtivo para adolescentes, jovens e adultos – CEDESP

- Endereço: Rua Manuel Pereira Sampaio, 220,71

Tipo: Núcleo de convivência de idoso – NCI

- Endereço: Rua Professora Jacira de Carvalho, 70

Tipo: Núcleo de apoio à inclusão social, para pessoas com deficiência I/II/III

Obra social São Benedito

- Endereço: Rua Igarate, 338

Tipo: Centro para crianças e adolescentes

Samaritano São Francisco de Assis

- Endereço: Rua Cap. Nascimento, 212

Tipo: Residência Inclusiva

- Endereço: Rua Flor de Ouro, 407

Tipo: Centro para crianças e adolescentes

- Endereço: Rua Dr. Nicolino Moreira, 155

Tipo: Centro para crianças e adolescentes



Equipamentos – Cultura

Bibliotecas públicas (Inclui Bosques e Pontos de leitura)

- José Mauro de Vasconcelos

Endereço: Praça Cmte. Eduardo Oliveira, sem número

Telefone: 6242-8196

- CEU Jaçanã

Endereço: Rua Antônio Cezar Neto, 105

Centros culturais, casa de cultura, espaços culturais

- Casa de Cultura Tremembé

Endereço: Rua Maria Amélia Lopes Azevedo, 190

- Fábricas de Cultura

Endereço: Rua Raimundo Eduardo da Silva, 138

Telefone: 2249-8010

Museu

- Museu Memória de Jaçanã

Endereço: Rua São Luís Gonzaga, 30

Telefone: 6241-4286

Salas de Teatro

- Teatro do clube Guapira

Endereço: Rua Dr. José Camargo Aranha, 404

Telefone: 6243-8299

- Fábrica de Cultura de Jaçanã

Endereço: Rua Raimundo Eduardo da Silva, 138

Telefone: 2249-8010

Teatro e cinema

- CEU Jaçanã

Endereço: Rua Antônio Cezar Neto, 105



Equipamentos – Direitos humanos

Conselho tutelar

- Conselho tutelar Jaçanã

Endereço: Rua Ari da Rocha Miranda, 36 - Conjunto Habitacional Jo

- Conselho tutelar Tremembé

Endereço: Estrada de Furnas, 262

Entidades Criança e adolescente

- CEI Pérola Byington

Endereço: Rua Capitão Busse, 1009 - Parque Edu Chaves

Faixa etária: 00-04 anos

- CCA João Paulo I/CEI Cônego Antônio Tozelli

Endereço: Avenida Edu Chaves, 1500, Fundos - Parque Edu Chaves

Faixa etária: 02-04 anos e 06-14 anos e 11 meses

- Internação de pacientes neurológicos crônicos

Endereço: Rodovia Fernão Dias, 82 - Parque Edu Chaves

Faixa etária: 15 anos

- CCA Nadino

Endereço: Rua Doutor Azevedo Lima, 202 - Jardim Modelo

Faixa etária: 06-14 anos e 11 meses

- CCA Fraternidade

Endereço: Rua General Jerônimo Furtado, 286 - Jardim Modelo

Faixa etária: 06-14 anos e 11 meses

- CCI Vila Nilo

Endereço: Rua Flores do Nilo, 07 - Jardim Modelo

Faixa etária: 06-17 anos e 11 meses

- Instituto Iar dos anjos - Unidade Vila Nilo

Endereço: Rua Cirene de Oliveira Laet, 675, 679 - Vila Nilo

Faixa etária: 00-03 anos e 11 meses

- Centro para crianças e adolescentes padre Menard

Endereço: Avenida Guapira, 2055, casa 2 – Tucuruvi

Faixa etária: 06-14 anos e 11 meses



Relatório de Obras e Ações das Subprefeituras de São Paulo 2021

- Centro para crianças e adolescentes padre Menard
Endereço: Avenida Guapira, 2065 - Tucuruvi
Faixa etária: 02-03 anos e 11 meses
- Liberdade assistida e prestação de serviço à comunidade
Endereço: Rua Professora Jacira de Carvalho, 62 - Vila Constança
Faixa etária: 12-17 anos e 11 meses
- ASE - NAISP III - Unidade Jaçanã
Endereço: Rua Professora Jacira de Carvalho, 70 - Vila Constança
Faixa etária: 15-17 anos e 11 meses
- Saica Raio de Luz II
Endereço: Rua vinte e cinco de maio, 15 - Vila Constança
Faixa etária: 00-09 meses
- CCA Murialdo
Endereço: Rua Igaraté, 338 - Vila Nova Carolina
Faixa etária: 06-17 anos e 11 meses
- CEDESP São Benedito
Endereço: Rua Itapuã, 03 - Vila Nova Carolina
Faixa etária: 15-17 anos e 11 meses
- CEI Elisabeth de Souza
Endereço: Rua Flor de Ouro, 471 - Vila Nova Galvão
Faixa etária: 03-04 meses
- Centro para crianças e adolescentes - Flor de ouro
Endereço: Rua Flor de Ouro, 407 - Vila Nova Galvão
Faixa etária: 06-14 anos e 11 meses
- CCA 1
Endereço: Rua Albertino José de Oliveira, 300 - Conjunto Habitacional - Jova rural
Faixa etária: 06-14 anos e 11 meses
- CCA 2
Endereço: Rua Portal II, 77 - Jardim Felicidade ZN
Faixa etária: 06-14 anos e 11 meses
- CCA 3
Endereço: Rua Roberto Lanari, 998 - Conjunto Habitacional - Jova
Faixa etária: 06-14 anos e 11 meses



Relatório de Obras e Ações das Subprefeituras de São Paulo 2021

- CEI Jova rural

Endereço: Travessa Igarapé Primavera, 340 - Jardim Filhos da Terra

Faixa etária: 00-03 meses

- CEI Caminhando para o futuro II

Endereço: Rua dos Filhos da Terra, 634 - Jardim Filhos da Terra

Faixa etária: 00-03 meses

- CEI Signe Carlson

Endereço: Travessa Igarapé Primavera, 91 - Jardim Filhos da Terra

Faixa etária: 00-03 meses

- Acessibilidade ao palco

Endereço: Rua Francisca Espósito Tonetti, 105 - Guapira

Faixa etária: 06-14 anos e 11 meses

- Saica sem identificação

Endereço: Rua Leda Maria, 140 - Tremembé

Faixa etária: 00-17 anos e 11 meses

- CEI Jardim Tremembé

Endereço: Rua General Tavares da Silva, 10 - Parque Casa das Pedras

Faixa etária: 00-03 anos

- Medida Socioeducativa – MA

Endereço: Avenida Josino Vieira de Goes, 142 - Parque Casa das Pedras

Faixa etária: 12-17 anos e 11 meses

- Associação Mutirão do pobre (Auxiliar técnico de serviços, comércio e indústrias, Operador do comércio, Operador de varejo L, Operador de transportes, Auxiliar administrativo, CJ Helena Portugal Albuquerque, CCA Mutirão, CEI Lar Paraíso das crianças, Viva Leite)

Endereço: Rua dos Filhos da Terra, 944 - Jardim Filhos da Terra

Faixa etária: 00-17 anos e 11 meses

- CEI Família nova aliança

Endereço: Rua Bernardino Dauria, 242 - Jardim Leonor Mendes de Barros

Faixa etária: 00-03 anos

- Serviço de assistência social e apoio à família – SASF

Endereço: Rua Monte Negro, 18 - Jardim Felicidade ZN

Faixa etária: 00-17 anos e 11 meses



Relatório de Obras e Ações das Subprefeituras de São Paulo 2021

- CCA Fontalis

Endereço: Rua Augusto Rodrigues, 291 - Jardim Fontalis

Faixa etária: 06-14 anos e 11 meses

- CEI Família nova aliança

Endereço: Rua Tamon, 03 - Jardim São João ZN

Faixa etária: 00-03 anos

- Escola de educação especial

Endereço: Avenida Coronel Sezefredo Fagundes, 5550 - Jardim Francisco Mendes

Faixa etária: 08-17 anos e 11 meses

- Comunidades

Endereço: Rua João Nicolau Chamma, 253 - Jardim Virginia Bianca

Faixa etária: 08-17 anos e 11 meses

- Jogo aberto

Endereço: Rua Estevão Chopinski, 458 - Jardim Santo Alberto

Faixa etária: 08-17 anos e 11 meses

- ASE - CEDESP - Unidade Albertina

Endereço: Rua Pedro Gomes - Jardim Virginia Bianca

Faixa etária: 15-17 anos e 11 meses

- Centro para crianças e adolescentes

Endereço: Rua Maestro Bortolucci, 303, A – Tremembé

Faixa etária: 06-14 anos e 11 meses

- Edificarte

Endereço: Avenida Senador José Ermírio de Moraes, 523 - Tremembé

Faixa etária: 06-15 anos

- CEI Lar Bibi Monteiro

Endereço: Avenida Nova Cantareira, 5582 – Tucuruvi

Faixa etária: 00-03 anos

- Edificarte Ballet e futebol

Endereço: Avenida Senador José Ermírio de Moraes, 53 - Tremembé

Faixa etária: 06-17 anos e 11 meses

- Saica Nossa família

Endereço: Rua Mateus Garcia, 553 - Vila Irmãos Arnoni

Faixa etária: 00-17 anos e 11 meses



Relatório de Obras e Ações das Subprefeituras de São Paulo 2021

- Centro de atendimento educacional especializado/NAISPD Recanto Nossa Senhora de Lourdes

Endereço: Rua Luís Carlos Gentile de Laet, 1736 - Horto Florestal

Faixa etária: 06-15 anos

- Centro para criança e adolescentes Dra. Zilda Arbs Neumann

Endereço: Avenida Coronel Sezefredo Fagundes, 14105 - Jardim das Pedras

Faixa etária: 06-14 anos e 11 meses

Cidade solidária

- Grêmio recreativo cultural esportivo e social - Acadêmicos de São Jorge

Endereço: Rua Illinois, 35 - 02238-330 - São Paulo

- Instituto Ninho Social

Endereço: Rua Aperibé, 145 - 02236-010 - São Paulo

- Movimento habitacional mutirão do futuro

Endereço: Rua Águas de Xapencó, 104 - 02236-170 - São Paulo

- Clube de Maes Emanuel

Endereço: Avenida Edu Chaves, 10 - 02229-000 - São Paulo

- Comunidade Crista Deus Forte

Endereço: Avenida Edu Chaves, 14 - 02229-000 - São Paulo

- Comunidade Crista Deus Forte

Endereço: Avenida Edu Chaves, 14 - 02229-000 - São Paulo

- Instituto gás

Endereço: Rua São Gabriel, 70- 02282-000 - São Paulo

- Instituto gás

Endereço: Estrada de Servidão, 612 - 02365-000 - São Paulo

- Casa de David Tabernáculo espírita para excepcionais

Endereço: Rodovia Fernão Dias, 82 - 02284-000 - São Paulo

- Associação Vila Nova Cachoeirinha

Endereço: Estrada de Servidão, 612 - 02365-000 - São Paulo

- Associação de mulheres amigas de Jova rural

Endereço: Rua Roberto Lanari, 998 - 02281-209 - São Paulo

- Associação comunitária raio de cristal



Relatório de Obras e Ações das Subprefeituras de São Paulo 2021

Endereço: Rua Cabo PM José Carlos Rodrigues da Silva, 103 - 023250-030 - São Paulo

- Ação educativa

Endereço: Rua Maria Amália Lopes Azevedo, 4180 - 02350-003 - São Paulo

- Associação união internacional da FE

Endereço: Avenida Antônio César Neto, 257, 02276-000 - São Paulo

- Instituto Brandão Cultura, esporte e assistência social

Endereço: Rua Márcio Mazzei, 166 - 23160-050 - São Paulo

- Projeto pela Rua Pelo Reino

Endereço: Rua das Frutas, 52 - 02313-010 - São Paulo

- Igreja Evangelista Jesus Salvando Vidas

Endereço: Rua Manuel Gaya, 1516 - 02313-001 - São Paulo

- Institucional INESP Esperança para todos

Endereço: Avenida Coronel Sezefredo Fagundes. 2732 - 02306-004 - São Paulo

- Associação beneficente casa da paz

Endereço: Rua Boiçucanga, 282 - 02358-040 - São Paulo

- Associação de obras sociais santa Cruz recanto nossa senhora de Lourdes

Endereço: Avenida Luís Carlos Gentile de Laet, 1736 - 02378-000 - São Paulo

Equipamentos – Educação

CÉU

- CÉU EMEF/EMEI/CEI Jaçanã

Endereço: Francisca Esposito Tonetti, sem número – Guapira

Ensino fundamental e médio

- Gabriela Mistral

Endereço: Baracca Major, 584 - Parque Edu Chaves

- EMEF Julio Marcondes Salgado Gen

Endereço: Edu Chaves, 1289 - Parque Edu Chaves

- Johann Gutenberg

Endereço: Busse Capitão, 391 - Parque Edu Chaves

- Dirce Pastore Donato Professora

Endereço: Bom Jesus da Cachoeira, 456 - Parque Edu Chaves



Relatório de Obras e Ações das Subprefeituras de São Paulo 2021

- EMEF Lourenço Filho
Endereço: Geraldino São, 212 - Vila Constança
- Luiz Amaral Wagner Prof
Endereço: Nicolino Morena Doutor, 541 - Vila Constança
- Eurico Figueiredo Prof
Endereço: Fonseca Filho Ministro, 75 - Jaçanã
- Maria Angelita Sayago Laet
Endereço: Freire Bastos, 226 - Jardim Modelo
- EMEF Antonio Sant Ana Galvao Frei
Endereço: Jeronimo Furtado General, 715 - Jardim Modelo
- Julio Pestana
Endereço: Guapira, 2862 - Tucuruvi
- EMEF Octavio Pereira Lopes
Endereço: Alcy Borges dos Santos, 242 – Guapira
- Gustavo Barroso
Endereço: Alfeu de Alcantara Monteiro, 100 - Conjunto Habitacional Jova Rural
- Nelson Gomes Caetano Prof
Endereço: Antonio Sergio de Matos, 1910 - Conjunto Habitacional Jova Rural
- Felício Tonetti
Endereço: José Milton Barbosa, 138 - Conjunto Habitacional Jova Rural
- José do Amaral Mello Prof
Endereço: Alpheu Luiz Gasparino, 84 - Vila Nova Galvão
- Philomena Baylao Professora
Endereço: Coronel Sezefredo Fagundes 14666 - Núcleo do Engordador
- EMEF Helio Franco Chave Cel.
Endereço: Kotinda 1343 - Jardim Corisco
- EMEF Jardim Fontalis
Endereço: Crisantemo, sem número - Jardim Flor de Maio
- Sérgio da Costa Prof
Endereço: Bartolome Mitre Presidente, 298 - Associação Sobradinho
- EMEF Hipolito José da Costa
Endereço: Rua Augusto Rodrigues, 272 - Jardim Fontalis
- Terezine Arantes Ferraz Bibliotecaria



Relatório de Obras e Ações das Subprefeituras de São Paulo 2021

Endereço: Ushikichi Kamiya, 1300 - Parque Caso de Pedra

- Pedro de Moraes Victor Dr.

Endereço: Boaventura Coletti, sem número - Vila Fidalgo

- Leovergilio Moreira Prof.

Endereço: Bartolome Mitre Presidente, 298 - Associação Sobradinho

- João Baptista Alves Silva Prof

Endereço: Manuel Vieira da Luz, 384 - Sítio do Piqueri

- Cassio da Costa Vidigal

Endereço: Muniz Ferreira, 121 - Jardim Joamar

- EMEF Rondon Mal

Endereço: Burui, 120 - Parque Casa de pedra

- Eunice Terezinha de Oliveira Fragoas Professora

Endereço: Antonelo da Messina, 222 - Sítio do Piqueri

- Angelo Bortolo

Endereço: Antônio Gonçalves Silva, 91 - Bortolandia

- Judith Guimarães dos Santos

Endereço: Manuel Pereira Sampaio, 66 - Bortolandia

- Pedro Alexandrino

Endereço: Imbiras, 49 - Vila Nova Mazzei

- EMEF Esmeralda Salles Pereira Ramos Professora

Endereço: Maria Amalia Lopes Azevedo, 2167 - Vila Albertina

- Socrates Brasileiro Sampaio de Souza Vieira de Oliveira

Endereço: Rua Antonio Simplicio, 170 - Parque Ramos Freitas

- EMEF João Ramos - Pernambuco Abolicionista

Endereço: Rua João Nicolau Chamma, 253 - Jardim Virginia Bianca

- Izac Silverio Prof

Endereço: Bitencourt da Silva, 218 - Jardim Virginia Bianca

- Maria Paula Marcondes Domingues Professora

Endereço: Manuel Morais Pontes, 395 - Vila Albertina

- EMEF Noe Azevedo Prof

Endereço: Rua São Cleto, 165 - Jardim Dense

- Arnaldo Barreto

Endereço: Antônio Pestana, 58 - Tremembé



Relatório de Obras e Ações das Subprefeituras de São Paulo 2021

- Ruy Barbosa Conselheiro

Endereço: Antônio Castelar de Franceschi Professor, 200 - Horto Florestal

Educação infantil

- CEI Indir Perola Byington

Endereço: Rua Capitão Busse, 105 - Parque Edu Chaves

- CEI Diret Parque Edu Chaves

Endereço: Hintem Martins, 390 - Parque Edu Chaves

- EMEI Edu Chaves Aviador

Endereço: Edu Chaves, 1561 - Parque Edu Chaves

- CEI Indir Cohab Sonda II Rose Valezin

Endereço: Lamarão, sem número - Jardim Cabuçu

- EMEI Jonise Maximo da Fonseca Professora

Endereço: Miguel Arrojado Lisboa, 153 - Jardim Modelo

- CEI Indir Jardim Cabuçu

Endereço: Rua Jan Monet, 149 - Jardim Cabuçu

- CEI Diret Vila Constança

Endereço: Rua São Geraldino, 180 - Vila Constança

- CR P Conv. Doce Infancia II

Endereço: Angelo Calandrino, 16 - Vila Constança

- CR P Conv. Santa Terezinha

Endereço: Guapira, 2065 - Tucuruvi

- CR P Conv. Pequenos Passos

Endereço: Guapira, 2089 - Tucuruvi

- CR P Conv. Doce Infancia III

Endereço: Francisco Rodrigues, 283 - Vila Constança

- CR P Conv. Caminho do futuro

Endereço: Francisco Rodrigues, 487 - Vila Constança

- CR P Conv. Crescer e apredner

Endereço: Benjamin Pereira, 690 – Jaçanã

- EMEI Ottilia de Jesus Pires Professora

Endereço: Rua São Luiz Gonzaga, 62 - Jaçanã

- CEI Diret Maria Auxiliadora da Silva



Relatório de Obras e Ações das Subprefeituras de São Paulo 2021

Endereço: Rua Angelo Aloisio, 145 – Jaçanã

- CR P Conv. Asben Jaçanã

Endereço: José Figliolini, 185 - Vila Nilo

- CR P Conv. Trem das Onze

Endereço: José Figliolini, 583 - Vila Nilo

- CR P Conv. Lar dos Anjos II

Endereço: Cirene de Oliveira Laet, 675 - Vila Nilo

- EMEI Flavio Imperio

Endereço: José Figliolini, 735 - Vila Nilo

- CEI Indir Signe Carlson

Endereço: Igarape Primavera, 900 - Jardim Filhos da Terra

- CEI Indir Jova Rural

Endereço: Igarape Primavera, 340 - Jardim Filhos da Terra

- CR P Conv. Vo Xinha

Endereço: Antônio Sergio de Matos, 3 - Conjunto Habitacional Jova Rural

- EMEI Celso de Sousa Oliveira Prof

Endereço: Roberto Lanari, 1000 - Conjunto Habitacional Jova Rural

- CR P Conv. Caminho Certo II

Endereço: Morro do livramento, 170 - Vila Nova Galvão

- CEI Indir Elizabeth de Souza

Endereço: Rua Flor de Ouro, 413 - Vila Nova Galvão

- CR P Conv. Futuro Brilhante V

Endereço: Julio Alves Lamas, 62 - Jardim São Luis Zona Norte

- CEI Diret Jardim das Pedras

Endereço: Antonio de Toledo Engenheiro, sem número - Jardim das Pedras

- CR P Conv. Jardim dos pequeninos

Endereço: Coronel Sezefredo Fagundes 7350 - Jardim das Pedras

- CR P Conv. Asben Sekoia

Endereço: Coronel Sezefredo Fagundes, 6680 - Jardim Francisco Mendes

- CR P Conv. Família Nova Aliança III

Endereço: Tamon 3 - Jardim São João Zona Norte

- CR P Conv. Bianca Baby

Endereço: Lauro Pinto Ribeiro Maestro, 234 - Jardim Recanto Verde



Relatório de Obras e Ações das Subprefeituras de São Paulo 2021

- CEI Indir Jardim Fontalis I
Endereço: Cardeais, 18 - Jardim Estrela Dalva
- EMEI Margareth de Fatima Marques de Azevedo
Endereço: Rua Augusto Rodrigues, 262 - Jardim Fontalis
- CR P Conv. Futuro Brilhante IV
Endereço: Do Ushikichi Kamiya, 1541 - Parque Casa de Pedra
- CEI Diret Cantidio Nogueira Sampaio Ver.
Endereço: Rua Vicente Querol, 150 - Martins Silva
- EMEI Walfrido de Carvalho Cel
Endereço: Vicente Querol, 200 - Jardim São João Zona Norte
- CR P Conv. Raio de Sol V
Endereço: De Furnas, 129 - Furnas
- CR P Conv. Lar Paraíso das crianças
Endereço: Filhos da Terra, 944 - Jardim Filhos da Terra
- CR P Conv. Caminhando para o futuro II
Endereço: Filhos da Terra, 634 - Jardim Filhos da Terra
- CR P Conv. Raio de Sol - Amelia Diniz Antas
Endereço: Rua Matias Guimarães, 63 - Jardim Jaçanã
- CR P Conv. Luz do Saber
Endereço: Muniz Ferreira, 24 - Jardim Joamar
- CR P Cov. Raio de Sol II - Mestre Paulo Freire
Endereço: Antonelo da Messina, 1137 - Sítio do Piqueri
- CR P Conv. Estrela do amanhã
Endereço: Faustino Mendes, 117 - Jardim Joamar
- CR P Conv. Educarte I
Endereço: Souza Magalhães Padre, 90 - Vila Fidalgo
- CR P Conv. Joaquim Souza
Endereço: Eduardo Sandoz, 55 - Vila Fidalgo
- CR P Conv. Aconchego
Endereço: Do Ushikichi Kamiya, 351 - Parque Casa de Pedra
- CR P Conv. Esperança para todos I
Endereço: Bartolomeu Pagano, 260 - Vila Dorna
- CR P Conv. Ainda Conceição Pittol da Silva



Relatório de Obras e Ações das Subprefeituras de São Paulo 2021

Endereço: Rua Visconde de Antunes Braga, 100 - Vila Dorna

- CR P Conv. Pimpolhinho

Endereço: Príncipe Dom Luis de Saxe, 9 - Vila Dorna

- EMEI Janio Quadros Pres

Endereço: Rua Canto do Engenho, 240 - Parque Casa de Pedra

- CEI Diret Parque Casa de Pedra

Endereço: Rua Canto do Engenho, 288 - Parque Casa de Pedra

- CEI Diret Ermano Marchetti Ver

Endereço: Rua Nova Londrina, 151 - Vila Paulistana

- CR P Conv. Arvores da Vida

Endereço: Marciano Carneiro, 161 - Vila Paulistana

- CR P Conv. Amas Tucuruvi

Endereço: Rua Cardeal Enrico Dante, 104 - Vila Nova Mazzei

- CR P Conv. Semeando o bem

Endereço: João Mendes de Almeida Neto, sem número - Jardim Guapira

- CR P Conv. Lar dos anjos

Endereço: Imbiras, 787 - Vila Nova Mazzei

- CR P Conv. Corujinha Encantada

Endereço: Humberto Bortolo, 34 - Bortolandia

- CEI Indir Jardim Tremembé

Endereço: Tavares da Silva General, 10 - Parque Casa de Pedra

- EMEI Eudoxia de Barros Professora

Endereço: Rua Sonia Margy, 246 - Parque Casa de Pedra

- CR P Conv. Lima Barreto

Endereço: Bernardino Dauria, 208 - Jardim Leonor Mendes de Barros

- CR P Conv. Família Nova Aliança

Endereço: Bernardino Dauria, 242 - Jardim Leonor Mendes de Barros

- EMEI Dina Kutner de Souza - Dina Sfat

Endereço: Manuel Artaujo Aragão, 317 - Jardim Santo Alberto

- CR P Conv. O mundo de sofia

Endereço: Antonio Portugal, 81 - Jardim Virginia Bianca

- CEI Diret Celia Regina Kuhl Professora

Endereço: Rua Caetano Teixeira, 291 - Jardim Virginia Bianca



Relatório de Obras e Ações das Subprefeituras de São Paulo 2021

- CR P Conv. Lar Bibi Monteiro

Endereço: Nova Cantareira, 5582 - Tucuruvi

- CR P Conv. Pedro Apostolo

Endereço: João Sampaio, 193 – Tremembé

Rede privada

- Monte Sinai Colegio

Endereço: Baracca Major, 1479

- Liliental Colegio

Endereço: Rua Liliental, 828

- Nossa Senhora da Graças Instituto Educacional Colegio

Endereço: Rua Carlos dos Santos, 1549

- Heitor Villa Lobos Colegio

Endereço: Edu Chaves, 414

- CEPS Walter Pereira Colegio

Endereço: Nicolino Morena Doutor, 418

- Sagrada Familia escola

Endereço: João Teixeira de Barros, 184

- Lux Dei Colegio

Endereço: Rua Benjamin Pereira, 394

- Educandaria Saint Martin

Endereço: Av. Jaçanã, 316

- Início do Saber Colegio

Endereço: Arube, 42/50

- Escola Part. Doces crianças centro de convivência infantil

Endereço: Emerenciana Irmã, 1059

- Americo Melo Colegio

Endereço: Rua Cirene de Oliveira Laet, 171

- Esc. Part. Angelus B e I

Endereço: Abilio Pedro Ramos, 294

- Jardim Aliança Colegio

Endereço: Rua Igaraté, 188

- Esc. Part. Nova Aliança E I



Relatório de Obras e Ações das Subprefeituras de São Paulo 2021

Endereço: Abílio Pedro Ramos, 812

- Aliado Colegio Unidade Clube Guapira

Endereço: José Camargo Aranha, 376

- Joaquim Souza Colegio Educacional

Endereço: Eduardo Sandoz, 55

- Aprendizado integrado construtivo apic. Colegio

Endereço: Antonio Quintiliano, 38

- Henri Wallon Colegio

Endereço: Rua Vicente Queiroz, 357

- Dell Aringa Colegio de Ed. Infantil e ensino fundamental

Endereço: Sezefredo Fagundes Coronel, 15300

- Pro Natureza escola

Endereço: Rua Frederico Esteban Junior, 138

- Esc Part Genius I E

Endereço: Virgilio Rodrigues, 6

- Sagrada Familia centro educacional

Endereço: Imbiras, 278

- Colegio Dell Aringa II

Endereço: Rua Almeida Mercês, 133

- Edificando Gerações colegio

Endereço: Mariquinha Sciascia, 71

- Tremembé colégio

Endereço: Mamud Rahd, 432

- Passionista Santa Gema colegio

Endereço: Rua Antonio Pestana, 155

- Carmela Arnoni Escola de educação infantil

Endereço: Julio Prado Neves Tenente, 236

- Colegio Jardim Nova Jornada Eireli

Endereço: Nova Cantareira, 4256

- Jardim São Paulo - Unidade Tremembé colegio

Endereço: Nova Cantareira, 4416



Equipamentos – Esporte

Centro esportivo

- Min. Balneário Irmãos Paollilo

Endereço: Rua Gal. Jeronimo Furtado, 751

- C. C. A. A. Guapira

Endereço: Rua Dr. José Camargo Aranha, 404

Clubes da comunidade

- CDC Trem das Onze

Endereço: Av. Antônio César Neto, 347

- CÉU Jaçanã

Endereço: Rua Antônio César Neto, 105

- CDC Cantareira

Endereço: Rua Cap. José Aguirre Carmargo, 101

Equipamentos – Saúde

Saúde mental

- Jaçanã/Tremembé – CECCO

Endereço: Av. Paulo Lincoln do Valle Pontin, 241 - Jd. Guapira

- Jaçanã/Tremembé - CAPS Adulto Dr. Leonidio Galvão Santos

Endereço: Av. Francisco Rodrigues, 681 – Jaçanã

Vigilância em saúde

- Jaçanã/Tremembé - SUVIS

Endereço: Av. Francisco Rodrigues, 435 – Jaçanã

UBS/Posto/Centro de saúde

- José de Toledo Piza - UBS

Endereço: Rua Antônio Cesar Neto, 387 – Jaçanã

- Vila Nova Galvão (Sonia R Campanelli) – UBS

Endereço: Rua Alpheu Luiz Gasparini, 116 - Vila Nova Galvão



Relatório de Obras e Ações das Subprefeituras de São Paulo 2021

- Jardim Apuanã - UBS

Endereço: Rua Hum, 19 - Jardim Apuanã

- Jardim Joamar AMA/UBS integrada

Endereço: Rua Adauto Bezerra Delgado, 230 - Jardim Joamar

- Vila Albertina Dr. Osvaldo Marcal - UBS

Endereço: Rua Antônio Joaquim de Oliveira, 224 - Vila Albertina

- Jardim Fontalis - UBS

Endereço: Rua Antônio Piccarolo, 41 - Jardim Tremembé

- Jardim Flor de Maio - UBS

Endereço: Avenida Nova Paulista, 561 - Jardim Flor de Maio

- Jardim das Pedras - UBS

Endereço: Rua Clovis Salgado, 220 - Jardim das Pedras

Urgência/Emergência

- Hospital Vera Cruz

Endereço: Rua Alto Paraguai, 362 - J. Modelo

- Instituto Brasileiro de controle do câncer IBC - Jaçanã

Endereço: Rua Roque de Paula Monteiro, 245 - Jaçanã

- Dom Pedro II - Hospital Geriátrico

Endereço: Av. Guapira, 1674 - Jaçanã

- São Liz Gonzaga - Hospital

Endereço: Rua Michel Ouchana, 94 - Jaçanã

- Casa de David - Hospital

Endereço: Rodovia Fernão Dias, 82 - Vila Airosa

Equipamentos – Segurança

Polícia civil

- 73º Distrito policial de São Paulo

Endereço: Avenida Paulo Lincoln do Vale Potim – Jaçanã

Guarda civil metropolitana

- Inspeção regional Jaçanã/Tremembé

Endereço: Rua Adauto Bezerra Delgado, 210 - Jardim Joamar



Equipamentos – Serviços

Sede da subprefeitura

- Subprefeitura Jaçanã/Tremembé – JT

Endereço: Avenida Luis Stamatis, 300 – Jaçanã

Correio

- ACC Guapira

Endereço: Avenida Guapira, 2378 - Tucuruvi

- ACC Sezefredo Fagundes

Endereço: Avenida Coronel Sezefredo Fagundes, 2431 - Jardim Tremembé

Cemitério

- Tremembé (Municipal)

Endereço: Rua Maria Amália Lopes Azevedo, 2930 - Vila Albertina

- A Horto da paz (Particular)

- Parque dos Pinheiros (Particular)

Endereço: Rua Ushikichi Kamiya, 1490 - Vila Nova Galvão

- Parque da Cantareira (Particular)

Endereço: Rua Roberto Baldin, 5005 - Jardim Corisco

Equipamentos – Conectividade digital

Telecentro

- Biblioteca José Mauro de Vasconcelos

Endereço: Rua Com. Eduardo de Oliveira, 100

- CÉU Jaçanã

Endereço: Rua Francisca Esposito Tonetti, 105

- Jardim Filhos da Terra

Endereço: Rua Filhos da Terra, 634

Wifi livre

- Praça Doutor João Batista Vasques



Relatório de Obras e Ações das Subprefeituras de São Paulo 2021

Endereço: Rua Benjamin Pereira, 762

- Praça Mariquinha Sciascia

Endereço: Praça Dona Mariquinha Sciascia

Equipamentos – Trabalho e empreendedorismo

ADE Sampa

- Atendimento – Cate Jaçanã

Endereço: Avenida Luis Stamatis, 300 - Jaçanã

- Teia Jaçanã

Endereço: Rua Francisca Espósito Tonetti, 105 - Jardim Guapira

Fonte: Dados do geosampa 2021